R. P. DE SAN MARTIN 1843

LOS ANDES

DIECISEIS PAGINAS
Precio del Ejemplar $ 30,00

Año XCIV — Registro Nacional de la Propiedad Intelectual Año 1976: Nº 1.347.361 — MENDOZA — Martes 25 de Mayo de 1976 — Publicación adherida al Instituto Verificador de Circulaciones. — Núm. 31.284

La recuperación de la economía será lenta y el proceso reclamará sacrificios, afirmó Jorge Videla

Se distribuirán con sentido de justicia social los frutos del trabajo, subrayó

Dio un mensaje en el que analizó la situación del país

BUENOS AIRES, 24 (NA). — "Llegará el día en que los objetivos que hoy decimos son de las Fuerzas Armadas puedan ser asumidas plenamente por la mayoría de los argentinos a través de una amplia corriente de opinión; cuando así sea, será el momento de la transferencia. La participación será plena; las Fuerzas Armadas habrán cumplido con este compromiso histórico y volverán a su función específica".

"Así lo informó el presidente de la Nación, teniente general Jorge Rafael Videla al dirigirse esta noche al país a través de la cadena nacional de radio y televisión, en un mensaje que si bien reconoció como motivo las vísperas de la celebración patria, estuvo dedicado, en casi su totalidad, a analizar la presente coyuntura argentina.

Tal como lo hiciera en un mensaje anterior, el presidente pidió "comprensión" hacia la actitud a sumida por las Fuerzas Armadas; "comprensión —dijo— hacia el objetivo final trazado; comprensión hacia el curso de una acción elegida para el logro de ese objetivo".

"Habiendo comprensión —enfatizó— es posible que podamos concretar hechos reales, y es en función de esos hechos que recién podremos pedir adhesión. Adhesión no a las personas sino a los hechos concretos, en tanto y en cuento estos hechos signifiquen los hitos de aproximación hacia el objetivo final".

"Por cierto que la adhesión impone como reciprocidad la participación y a medida que logremos adhesión a los hechos podremos ir dando gradualmente participación", expresó el mandatario.

La descripción del difícil cuadro económico ocupó también un largo tramo de la exposición presidencial que asumió un tono particularmente realista al expresar que "aunque empezamos a recorrer el buen camino, los frutos no podrán apreciarse de inmediato. La inflación ha comenzado a descender, pero todavía la sufriremos a tasas altas durante un tiempo. La recesión continuará, aunque por todos los medios tratamos de mitigarla".

El presidente Videla, durante su mensaje de anoche. (Radiofoto de Télam).

El mensaje presidencial de 52 minutos de duración, fue leído en sus dos terceras partes, e improvisado el resto. En su primer tramo el Presidente trazó un cuadro de la situación imperante al 23 de marzo de 1976, cuando las Fuerzas Armadas decidieron asumir la conducción de la República.

Los principales trazos de dicho cuadro pueden sintetizarse en los siguientes conceptos del jefe del Estado:

"La Argentina era un país angustiado por una de las mayores frustraciones de todos los tiempos.

"El engaño había sustituído a la verdad. El mito se había impuesto sobre la razón. El oportunismo demagógico perturbaba y confundía a todos los sectores.

"La inseguridad y la zozobra afectaban gravemente la convivencia entre argentinos. El estado era incapaz de cumplir su obligación primaria de asegurar el orden.

"Los gobiernos provinciales desorganizados política, administrativa y económicamente quedaron sometidos de hecho a la improvisación del gobierno central.

"El Poder Judicial era menoscabado por la falta de independencia de muchos magistrados, la deshonestidad de algunos y la lenidad de otros.

"El desgobierno se proyectó al plano de las relaciones exteriores.

"La falta de una acción coherente y la ausencia de claros objetivos distorsionó la imagen de nuestro país en el mundo.

"En el orden cultural fue evidente la degradación, el trastrocamiento de los valores y las exclusiones injustificadas.

"La educación estuvo sometida a la improvisación, el despilfarro de los recursos y al sectarismo de los diversos grupos ideológicos que se turnaron en el manejo del área.

"La investigación científica se vio afectada por la falta de medios esenciales y por un régimen desdoroso de trabajo que acentuó el éxodo de una parte significativa de la inteligencia nacional.

"En el área de Bienestar Social, cuanto podría presumirse sobre la corrupción, el desorden y la ineficacia, empalidece frente a la realidad que se encontró.

"Se anunciaron ambiciosos planes de viviendas populares, pero, el 24 de marzo estaban con principio de construcción solamente el dos por ciento de las unidades proyectadas.

"En el primer trimestre de 1976 la economía argentina se caracterizaba por una intensa recesión iniciada en 1975.

"La situación del sector externo llegó a un punto tan crítico que de no haber mediado la intervención de las Fuerzas Armadas se hubiera producido efectivamente la anunciada cesación de pagos.

"El déficit presupuestario de 1975 fue casi diez veces superior al previsto.

"A fines de marzo, de continuarse con las políticas presupuestaria y monetaria aplicadas hasta entonces, se hubiera llegado a la hiperinflación de más del 4.600 por ciento anual.

"El país enfrentaba una situación de catástrofe", dijo el presidente, para agregar que "nada de lo que se prometió alguna vez fue cumplido" y que "los argentinos comenzaron a desconocer su propio contorno nacional".

"Se concretaba así una alienante pérdida de identidad, cundía un irrefrenable desasosiego en el cuerpo vivo de la República. Todo ese contexto de angustia y desesperanza favoreció a la subversión, facilitando su acción disociadora".

Completada así la descripción de tan sombrío panorama, el teniente general Videla pasó a enunciar las medidas de emergencia que sirvieron al pronunciamiento militar de marzo, información que damos por separado.

Pago del medio aguinaldo al sector pasivo

BUENOS AIRES, 24 (Télam). — El medio aguinaldo se abonará a los jubilados y pensionados con los haberes del mes de junio y el 15 por ciento de aumento más el 50 por ciento de la retroactividad del mes de junio a fines de julio, informó la Secretaría de Seguridad Social, dependiente del Ministerio de Bienestar Social.

El organismo dio a conocer las formas y fechas de pago en los incrementos de haberes recientemente dispuestos por el Poder Ejecutivo nacional, para todos los beneficiarios del sistema nacional de previsión y que entrarán en vigor a partir del 1º de junio próximo.

La Secretaría reiteró que, de acuerdo a ello, las percepciones no podrán ser inferiores a los 10.000 pesos para las jubilaciones y a los 7.500 pesos para la jubilación anticipada de la mujer y pensiones mínimas.

El 50 por ciento de la retroactividad de julio se abonará con los haberes del mes de agosto.

La honestidad y la idoneidad por sobre banderías políticas

BUENOS AIRES, 24. (NA). — En lo relativo a las medidas de emergencia que debió adoptar su gobierno, el presidente dijo: "Se integraron los poderes provinciales sobre la base de la idoneidad y la honestidad" y "a nivel comunal se tuvo particularmente en cuenta la capacidad y la representatividad por sobre cualquier bandería política, para la confirmación o designación de autoridades.

"Se tomaron las providencias necesarias para recuperar la majestad de la justicia. En el plano de las relaciones internacionales se ha procedido a la reorganización del servicio exterior, dándose los primeros pasos para recuperar la presencia argentina en el mundo.

"Mediante la adecuación de estructuras y el ordenamiento de programas se han creado las bases para un sistema educativo ágil y moderno. Las medidas iniciales tomadas en el área del trabajo apunta a reubicar a las asociaciones profesionales, en su misión específica desvinculándolas de toda connotación partidista.

Se han eliminado las distorsiones demagógicas que afectaban las normales relaciones entre el capital y el trabajo, y atentaban contra la producción se procedió a encarar con urgencia la situación de los sectores pasivos, el funcionamiento de las obras sociales, y se volcaron todos los recursos disponibles para atender los problemas más acuciantes.

También expresó el Presidente que "las primeras medidas en el plano económico posibilitaron la recuperación de la confianza internacional, obteniéndose de ese modo una masa de divisas que permitió afrontar la crítica situación del sector externo.

"Por otra parte —añadió— se logró la puesta en marcha del aparato productivo, protegiéndose, además, los intereses del pueblo del azote de la inflación".

Así delineadas las medidas coyunturales ya adoptadas el presidente encaró la acción futura del gobierno militar, invocando al espíritu de mayo que "nos debe inspirar y alentar".

A esta altura el mandatario exaltó el valor de la libertad como elemento rector del programa elegido y dijo que "el bien comun se realiza superando los conflictos en función del interés general y a través de la enérgica protección de los derechos humanos de la comunidad".

La seguridad nacional, un objetivo prioritario

BUENOS AIRES, 24 (NA). — En lo relativo a la acción de elementos sediciosos, el jefe del Estado expresó: "La delincuencia subversiva ha cometido el imperdonable delito de violar la vida humana, la lucha contra el mayor enemigo de la sociedad exige drásticas medidas".

El teniente general Videla prometió que "la seguridad nacional será lograda cualquiera sea el grupo o sector que intente vulnerarla".

Dijo el jefe del Estado que el gobierno se ejercerá para todos, pero también con el concurso de todos", y que "realizaremos una política de desarrollo integral, sano, autosostenido y armónico".

Afirmó su determinación de corregir "el desequilibrio entre el puerto floreciente y el interior declinante" y explicó al respecto que "los argentinos hemos practicado durante décadas una forma irritante de colonialismo interno, los precios de los alimentos y las materias primas producidos por el interior fueron mantenidos artificialmente bajos para satisfacer las demandas de las comunidades urbanas".

También aseguró el presidente que "superada la crisis presente los salarios subirán conforme a la mayor producción. Aumentará el nivel de vida en las ciudades, pero también ascenderá el ingreso del interior. Habrá nuevos empleos en las industrias cuya instalación promoveremos en las provincias".

"En el plano de las relaciones internacionales —dijo, después— la política de nuestro gobierno se trazará a partir de una apreciación realista de la actual situación, al servicio del interés nacional. No aceptará pautas ni dictados, que no sean expresiones de ese interés".

"Tomaremos como criterio básico —prosiguió— el dato objetivo de nuestra condición de país latinoamericano", fortaleciendo los vínculos con los países de la región, sin pretender ninguna clase de hegemonías".

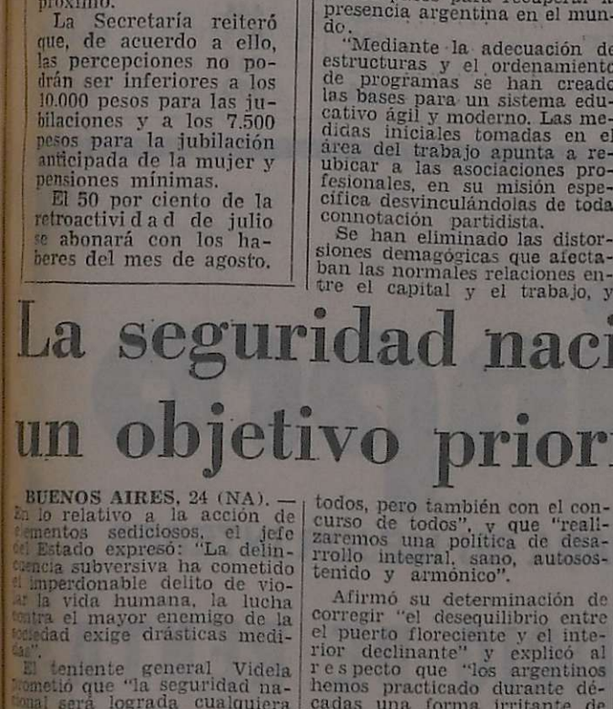

Día del soldado aeronáutico

Un aspecto de la misa que se ofició ayer en el helipuerto del edificio "Cóndor", con motivo de la celebración del Día del Soldado Aeronáutico. (Radiofoto de Télam).

Clara advertencia a los empresarios

BUENOS AIRES, 24 (NA). — En su mensaje de anoche, el general Videla, refiriéndose al sector empresario les señaló que tienen "un amplio campo abierto a su iniciativa". "Cada día estamos quitando trabas a su espíritu creador —puntualizó— en lugar del intervencionismo padecido para desgracias de todos".

Pero, a continuación, el presidente señaló, siempre dirigiéndose a los empresarios, que "deben comprender seriamente su alta responsabilidad ante la Nación".

"No toleraremos abusos —afirmó—, prácticas desleales, maniobras cambiarias o contra la libre concurrencia, ni forma alguna de evasión de las obligaciones fiscales y previsionales. Los desvíos serán severamente castigados puesto que atentan contra el interés común".

La designación de embajadores

BUENOS AIRES, 24 (Télam). — La Cancillería dio a conocer esta noche un comunicado en el cual señala que "con el propósito de evitar erróneas interpretaciones en lo que se refiere a la designación de embajadores argentinos en el exterior, que toda información será oportunamente comunicada por intermedio de esta Cancillería, una vez cumplidos los trámites de práctica internacional".

Concluye expresando que "por lo tanto, cualquier otra versión reproducida con anterioridad a la citada comunicación carecerá de carácter oficial".

No habrá precio sostén para el ganado en pie

BUENOS AIRES, 24. (Télam). — "Dentro de la filosofía de la actual conducción económica, con excepción de un amplio sector de la producción y comercialización de granos, no se puede aplicar un sistema de precio sostén para el ganado en pie", informó hoy aquí la Secretaría de Agricultura y Ganadería de la Nación.

En un comunicado difundido esta noche, el citado departamento de Estado explica que ello se debe a que "no existen las instalaciones ni las posibilidades financieras para responder, por parte del Estado, a esta garantía que podría llevar a la adquisición de grandes volúmenes de hacienda por la Junta Nacional de Carnes".

Los nuevos cardenales (de izquierda a derecha) Aloisi Lorseheider, arzobispo de Fortaleza, Brasil; Eduardo Pironio, prefecto de la Sagrada Congregación por Instituciones Religiosas y Laicas, y Basil Hume, arzobispo de Westminster, son fotografiados en la sala de espera del Vaticano después de recibir sus nombramientos del cardenal Jean Villot. (Radiofoto de UPI).

Paulo VI proclamó a los nuevos cardenales

Pironio y Aramburu recibieron su capelo rojo

CIUDAD DEL VATICANO, 24. (UPI) — El Papa Paulo VI elevó hoy a veinte altos prelados de la Iglesia Católica, entre ellos a cuatro de la América Latina, al rango de cardenales, en solemne ceremonia plena de tradición.

La ceremonia pública tuvo lugar en la Sala de Audiencias del Vaticano en la mañana de hoy, y en ella su santidad el Papa procedió a hacer entrega a cada nuevo cardenal de su capelo rojo, símbolo de su alta investidura.

Los cuatro prelados latinoamericanos ascendidos al purpurado son monseñor Eduardo Pironio, arzobispo titular de Iñíguez, actualmente pro prefecto de la sagrada congregación para institutos religiosos y seglares, y monseñor Juan Carlos Aramburu, arzobispo de Buenos Aires, ambos de Argentina; monseñor Aloisio Lorscheider, arzobispo de Fortaleza (Brasil), y monseñor Octavio Antonio Beras Rojas, obispo de Santo Domingo (República Dominicana).

Durante la investidura, el Papa deploró la actitud de los extremistas teológicos que o bien tratan de retener el uso del latín para la misa, o se van al otro extremo y tratan de reconciliar los evangelios con el marxismo.

El más anciano es el arzobispo de Hanoi (Vietnam del Norte) Joseph Marie Trin-Nhu-Khue, que tiene 76 años.

Khue llegó ayer a Roma en secreto procedente de Hanoi después de que las autoridades comunistas de Vietnam del Norte le permitieran salir del país, tras intensas gestiones de parte del Vaticano.

Las iglesias donde los prelados dirán misa

CIUDAD DEL VATICANO, 24 (IPI). — El Papa Paulo VI concedió hoy iglesias titulares a cuatro cardenales latinoamericanos y a los otros 16 miembros del Colegio de Cardenales que designó en fecha reciente.

En las iglesias en las cuales los cardenales dirán misa mientras estén en Roma, tienen derecho a un trono como príncipes de la Iglesia.

El cardenal Octavio Antonio Beras Rojas, arzobispo de Santo Domingo, fue nombrado titular de la histórica iglesia de San Sixto, cerca de las ruinas de los baños de Caracalla. La historia menciona por primera vez esta iglesia en el año 595, y fue reconstruida en el siglo XVIII. Desde el siglo VI ha sido iglesia titular.

Al cardenal Juan Carlos Aramburu, arzobispo de Buenos Aires, se le asignó la iglesia de San Juan de los Florentinos, un templo renacentista del siglo XVI.

Al cardenal Eduardo Pironio de la Argentina, la iglesia de Santos Cosme y Damian, basílica construida en el siglo sexto sobre dos templos paganos, cerca del foro romano.

Señaló hechos beneficiosos en la lucha contra la inflación

La cultura nacional será una de las palancas esenciales que levantará al país de su postración espiritual, expresó

BUENOS AIRES, 24. (NA). — En el terreno de le educación, Videla señaló como objetivo "lograr el reordenamiento institucional y académico de las universidades y de los niveles secundarios ,técnico y primario" prometiendo "igualdad de oportunidades para estudiar y perfeccionarse en todos los niveles".

Aunque previno no se "permitirá el desorden, la demagogia, la prédica de ideologías disolventes, o el dispendio de los recursos humanos o materiales".

El presidente exaltó la importancia de la cultura nacional que definió como "una de las palancas esenciales que levantará a la Nación de su postración espiritual".

"Por encima de tantas querellas banales —dijo— el dilema de nuestra cultura es elegir entre la frivolidad y la profundidad", anticipando que, por ello, se alentarán todas sus manifestaciones tanto científicas como artísticas, con la única condición de su real y probada capacidad creadora".

Seguidamente, el jefe del Estado aludió a la situación de las Asociaciones Profesionales de Trabajadores que "muestran en su desarrollo —dijo— el grado de modernidad alcanzado por la Sociedad Argentina, aunque ese alto desarrollo no guarde el equilibrio conveniente.

Explicó que "la suspensión de la actividad gremial y de las medidas de acción directa son indispensables como instrumento temporario de la reorganización nacional. El Estado asume en la situación caótica heredada por el gobierno, su poder arbitral en la política de ingresos, para restablecer el equilibrio y construir un orden económico de abundancia".

Manifestó además el Presidente de los frutos del trabajo y la perseverancia serán distribuidos con profundo sentido de justicia social prometió premiar al talento y al esfuerzo y corregir "los abusos de estatutos y convenios colectivos que atentan contra la producción y la productividad, o que prometen beneficios imposibles de cumplir en las condiciones actuales, y que contribuyeron en su momento a arruinar el país y empobrecer a sus presuntos beneficiarios".

Fue a esta altura de la disertación, que el presidente anticipó que la recuperación de la economía será lenta y que aún el proceso reclamará sacrificios.

"No podemos evitar esta dolorosa situación —señaló— pero sí podemos acortar la crisis, suavizar sus efectos y no ahorrar fatigas para que este penoso esfuerzo sea soportado equitativamente por todos".

Videla destacó como hechos beneficiosos ya logrados la baja de la tasa de inflación y la positiva repercusión que ha tenido en el continente la gestión económica argentina.

Luego encaró el tema del saneamiento de la función pública diciendo que ella "es un servicio y no un canonjía".

Aseguró que "cesarán los privilegios de las empresas públicas", cuyos administradores responderán ante la comunidad mediante controles análogos a los de la actividad privada.

Completando el cuadro de la situación económica, Videla aludió a la necesidad de ejecutar proyectos de desarrollo y reveló que el gobierno nacional y los provinciales están completando el inventario de las obras necesarias para fijar las prioridades, y realizarlos al ritmo más intenso posible.

A partir de aquí, el Presidente comenzó su improvización volviendo a exponer los motivos que impulsaron a las Fuerzas Armadas a asumir el poder, previa recapitulación del proceso que iniciado el 25 de mayo de 1973, desembocó en ese pronunciamiento.

En ese tramo de su disertación, el jefe del Estado puso énfasis en destacar todos los esfuerzos que realizaron las instituciones militares para respetar y sostener el proceso de institucionalización, aun frente a toda suerte de provocaciones.

Videla señaló que no obstante todos esos esfuerzos y todas las muestras de prudencia por parte de las Fuerzas Armadas, se llegó a una "alternativa que no ofrecía dudas, o los agentes del caos se hacían cargo de la situación, o las Fuerzas Armadas asumían el poder político".

"Asumido el poder —dijo el presidente— es nuestra responsabilidad ejercerlo a través del gobierno y este ejercicio del gobierno está inspirado en dos circunstancias: crear las condiciones necesarias para que el hombre argentino pueda realizarse con plenitud como persona, con dignidad y en libertad, y además, encuadrar a este hombre argentino en un contexto social que apunte al bien común y al interés nacional".

Dijo luego que lamentablemente el sistema democrático de vida dentro de nuestro país estaba sensiblemene deteriorado y destacó como uno de los principales factores de ese deterioro a la demagogia, que a su vez dio origen a la corrupción "concebida ésta en la más amplia acepción de la palabra".

Sin embargo, el presidente rescató en medio de ese sombrío panorama algunos aspectos positivos: "un alto grado de madurez logrado por el pueblo argentino" y "la permanencia subyacente en todos los espíritus de los argentinos de un profundo sentido de unidad nacional".

Dijo que esa empresa estará orientada a "afirmar los valores tradicionales que hacen a la esencia del ser nacional y ofrecer estos valores como contrapartida de toda ideología extraña" que lo pretenda suplantar o conculcarlos.

"Decíamos —concluyó— que esta es la hora de la verdad, la verdad no siempre es simpática, a veces resulta dolorosa. Por eso podemos decir hoy que es también la hora del sacrificio, porque no se concibe progreso sin esfuerzo y así lo establece el precepto bíblico, que dice: ganarás el pan de cada día con el sudor de tu frente".

Martínez de Hoz dio un exhaustivo informe al gabinete económico

BUENOS AIRES, 24 (Télam). — Durante tres horas, a partir de las 16.30, deliberó hoy el gabinete económico nacional. Bajo la presidencia del titular de la conducción económica se reunieron los 10 secretarios del área, los representantes de las Fuerzas Armadas designados por la Junta Militar, ante este ministerio, y los titulares de los bancos oficiales. En el caso del Banco Central asistió su vicepresidente, en ausencia del presidente Christian Zimmermann.

Principal motivo de esta reunión, que se realiza habitualmente los martes, fue la consideración de las conclusiones y expectativas dadas con relación a los contactos mantenidos por la misión argentina en Cancun, México, durante la XVII asamblea de gobernadores del Banco Interamericano de Desarrollo. El ministro José Alfredo Martínez de Hoz ocupó buena parte de esta reunión para interiorizar a los integrantes del gabinete económico de estas conclusiones, que fueron expuestas en extenso en la conferencia de prensa realizada el viernes último.

También en el transcurso de esta reunión se cambiaron ideas sobre las conversaciones, de carácter formal y de las cuales se abren amplias expectativas, que sostendrán los miembros del gabinete económico con las delegaciones del Fondo Monetario Internacional y del Banco Internacional de Reconstrucción y Fomento (Banco Mundial) que se iniciarán a partir del jueves venidero, al arribo de estas misiones al país.

Un último análisis, de estas deliberaciones, fue el que configuró la exposición de Guillermo Walter Klein, secretario de programación y coordinación económica, con referencia a su reciente viaje a la provincia de Tucumán. Al término de esta reunión no se suministró información oficial ni se formularon declaraciones al respecto.

Deliberan jefes militares de Bolivia, Perú y Chile

SANTIAGO (Chile) 24. (U. P. I.). — Los jefes militares de Bolivia, Perú y Chile iniciaron hoy una reunión tripartita destinada a tratar, entre otros temas castrenses, un acuerdo de cooperación para el afianzamiento de la paz y la amistad entre los tres países.

Los debates en esta capital corresponden a la segunda conferencia de Comandantes en Jefe de las Fuerzas Armadas de las tres naciones. La primera reunión se efectuó en Lima en octubre del año pasado y la tercera se cumplirá en La Paz en 1977.

La idea de realizar este tipo de encuentros fue sugerida en 1975 por el entonces primer ministro y hoy presidente del Perú, general Francisco Morales Bermúdez, para desvirtuar los rumores recogidos por algunos sectores de la prensa internacional respecto a una supuesta tensión bélica entre las tres naciones.

Las delegaciones de Perú, encabezada por el presidente del comando conjunto de las fuerzas armadas, general Guillermo Arbulu, y de Bolivia, presidida por el comandante general del Ejército, general Raúl Alvarez, hicieron visitas de saludo al presidente de la república y comandante en jefe del Ejército chileno, general Augusto Pinochet y a los miembros de la Junta de Gobierno, antes de enfrascarse en las reuniones con la representación local.

Las sesiones, a puertas cerradas, se efectúan en la Academia de Guerra del Ejército, pero el programa incluye actividades sociales, entre ellas una visita a la Escuela de Caballería, en la vecina localidad de Quillota y un viaje de conocimiento al balneario costero de Viña del Mar.

El general Morales Bermúdez, al sugerir las reuniones tripartitas dijo que en ellas se estudiaría la firma de un acuerdo destinado a descartar "definitivamente" la posibilidad de un nuevo conflicto armado entre Bolivia, Chile y Perú, las tres naciones que se vieron envueltas en 1879 en la llamada guerra del Pacífico.

La propuesta peruana nació después que los gobiernos de Santiago y La Paz, y posteriormente el de Lima, iniciaron negociaciones separadas tendientes a solucionar la mediterraneidad de Bolivia, y aunque el tema específico no figura en la actual conferencia tripartita el acuerdo de cooperación incluye entre sus puntos la "solución pacífica de las controversias".

Un documento sobre la reunión dice que las conferencias se desarrollan siguiendo el espíritu de la declaración de Ayacucho y que sus propósitos son lograr un conocimiento mutuo con el sano propósito de la "recíproca comprensión y el afianzamiento de la paz, creando los mecanismos de consulta, intercambio y colaboración entre las fuerzas armadas de los tres países, dentro de un clima de confianza y respeto mutuo".

Juzgarían a los promotores del ascenso de López Rega

Lo haría un tribunal de honor de la Policía Federal

BUENOS AIRES, 24. (Télam). — Un tribunal de honor de la Policía Federal juzgará la conducta de quienes propusieron el ascenso, de cabo primero a comisario general, a José López Rega, y también a quienes facilitaron esa promoción, violando la ley orgánica de la repartición.

La información difundida por algunos medios periodísticos fue obtenida en fuentes policiales, que no la confirmaron ni desmintieron, señalando que los problemas de esta índole, que se puedan producir en la institución, son instruidos en función de lo establecido en los reglamentos internos.

La solicitud del ascenso fue elevada al entonces ministro del Interior, Benito Llambí, por el Centro de Oficiales Retirados de la Policía Fedral, juntamente con los restantes miembros de la comisión directiva de ese nucleamiento.

El petitorio fue concedido y para ello fue aplicada la ley de amnistía 20.508. Una vez con el cargo de comisario general, López Rega fue agasajado en el Cuerpo de Policía Montada, por el desaparecido ex jefe de la repartición, comisario general Alberto Villar, quien le hizo entrega de las nuevas insignias durante un acto en que estuvo vedada la presencia del periodismo.

El decreto del ascenso del ex ministro de Bienestar Social tiene fecha del 3 de mayo de 1974, y consta que la Dirección de Asuntos Jurídicos de la institución dictaminó "favorablemente la indicada solicitud por considerar que los hechos que motivaron el pedido de retiro que solicitara el cabo primero José López Rega, el 3 de abril de 1962, enmarcan plenamente en la normativa general de la ley de amnistía 20.508".

Como jefe de dicha Dirección, actuaba el comisario inspector Fernando Antonio Delgado, quien también fue promovido al grado de comisario general, poco después. Delgado se encuentra ahora en situación de retiro y se considera que su conducta también será juzgada por el referido tribunal de honor.

José López Rega volvió a su situación de cabo primero al revocarse el cuestionado ascenso.

Volverán a impugnar la ley de comercio exterior de la Unión

SANTIAGO (Chile), 24 (U.P.I). — América Latina volverá a impugnar la discutida ley de Comercio Exterior de los Estados Unidos durante la sexta asamblea general interamericana convocada para el 4 de junio en esta capital, dijeron hoy fuentes de la reunión.

La controvertida ley, que ya fue objeto de críticas durante la quinta asamblea efectuada en Wáshington en mayo de 1975 figura en el temario de más de 40 puntos que tratarán los cancilleres y delegados de los países miembros de la OEA.

Hasta ahora cerca de 15 ministros de Relaciones Exteriores, incluyendo al secretario de Estado norteamericano, Henry A. Kissinger, han confirmado que concurrirán a la cita hemisférica.

La prensa local destacó ampliamente la decisión de los cancilleres de Colombia, Indalecio Lievano y de Venezuela, Ramón Escovar Salom, de asistir a la reunión a pesar de las objeciones y reservas formuladas en medios políticos de esos países.

Solo México, que suspendió sus relaciones diplomáticas con el gobierno militar chileno, ha anunciado hasta ahora que no se hará representar en la asamblea de la OEA.

De acuerdo con un sistema ya puesto en práctica en reuniones anteriores, los cancilleres y delegados —se espera que algunos países estén representados por embajadores— tendrán tres días de "diálogos informales" antes de abordar la extensa agenda de la reunión.

El punto 26 del capítulo tercero sobre asuntos económicos y sociales incluye la ley de comercio exterior.

Fuentes de la reunión dijeron que América Latina defenderá sus posiciones y volverá a impugnar algunas de las disposiciones de esa legislación.

La ley puso en vigor un sistema de preferencias arancelarias para los países en vías de desarrollo, pero sus disposiciones despertaron críticas en América Latina, especialmente en Ecuador y Venezuela, naciones que fueron excluidas por ser miembros de la Organización de Países Exportadores de Petróleo (OPEP).

La situación aún persiste y aunque existen enmiendas tendientes a eliminar la cláusula anti-OPEP, hasta la fecha nada se ha hecho. La quinta asamblea de la OEA se limitó a aprobar una resolución expresando la esperanza de que Estados Unidos modifique su actitud.

Servicio de vuelos supersónicos

En el aeropuerto de Wáshington, juntos "nariz a nariz", se observa a dos aviones "Concorde", luego de dejar inaugurado el servicio supersónico a los Estados Unidos. A la izquierda se observa a la nave de la British Airways (inglesa) y a derecha, la de Air France. (Radiofoto de UPI).

La acción subversiva será aniquilada, afirmó Videla

Dirigió un mensaje a todas las unidades del arma y de la Gendarmería Nacional

BUENOS AIRES, 24. (NA). "Hoy, como ayer, el Ejército Argentino continúa empeñado en su lucha por la libertad y la justicia", expresó en un mensaje dirigido a todas las unidades del arma y de la Gendarmería Nacional el teniente general Jorge Rafael Videla.

En el mensaje, enviado con motivo de la nueva celebración del aniversario de la Revolución de Mayo, el Presidente de la Nación, en su carácter de comandante en jefe del Ejército señala que "hoy el enemigo es otro. Opera desde las sombras, a través del crimen y la acción solapada. No tiene bandera. Rechaza toda moral"

El texto completo del mensaje expresa:

"Al cumplirse el 166º aniversario de la Revolución de Mayo, en mi carácter de comandante general del Ejército, hago llegar a todos sus integrantes, incluyendo los de la Gendarmería Nacional, mi fervoroso saludo y el deseo de que, como hasta hoy, el éxito acompañe a la gestión común en beneficio de la institución y por la grandeza de la Patria.

"El ejemplo de mayo, expresado en el renunciamiento y el heroísmo de los pro-hombres que nos legaron una Nación libre y soberana, nos impulsa a redoblar los esfuerzos y los sacrificios para consolidar los valores que constituyen la esencia de la argentinidad.

"Hoy, como ayer, el Ejército Argentino continúa empeñado en su lucha por la libertad y la justicia. El enemigo es otro. Opera desde las sombras a través del crimen y la acción solapada. No tiene bandera. Rechaza toda moral. Pero hoy como ayer, el Ejército Argentino vencerá en la lucha, aniquilando hasta el último vestigio de quienes, ignominiosamente, intentan vejar la majestad de la República y la dignidad de sus hijos.

"En estrecha colaboración con las fuerzas hermanas de mar y aire, hemos asumido la improba, pero irrenunciable, tarea de la reorganización nacional.

"Nos asiste el total convencimiento de que el triunfo coronará nuestro empeño. Sabemos que nuestra causa es justa y que cada uno de los integrantes de la fuerza, está dispuesto a brindarse plenamente hasta el logro final de los objetivos perseguidos.

"En esta fecha gloriosa — finaliza el mensaje del teniente general Jorge Rafael Videla— con el emocionado recuerdo de nuestros héroes y mártires, invocamos la protección de Dios, nuestro Señor, para ser dignos del compromiso contraido ante la historia".

Estaría involucrada en otro grave episodio Isabel Perón

Transferencias ilegales de divisas al exterior

BUENOS AIRES, 24. (NA). — María Estela Martínez de Perón, ex presidente de la República, aparece involucrada —junto con Carlos G. A. Villone, ex ministro de Bienestar Social y José María Villone, primo del anterior y ex secretario de Prensa de la Presidencia— en dos investigaciones convergentes sobre transferencia por varios millones de dólares realizadas por una agencia clandestina de cambios, y el asesinato de la esposa de uno de los propietarios de la agencia.

El primero de los casos fue el allanamiento de una agencia ilegal de cambios en la calle San Martín de esta capital —arteria que en pocos centenares de metros centraliza virtualmente todo el tráfico de divisas del país—, efectuado durante una razzia de establecimientos similares que la Policía Federal llevó a cabo a partir del 20 de noviembre del año pasado.

En las oficinas allanadas, propiedad de dos hermanos, uno de ellos residente, con su esposa, en la vecina localidad de Martínez, se descubrieron constancias de grandes remesas en dólares sobre bancos suizos, efectuadas por la ex presidente, los dos Villone — erroneamente citados como hermanos en las crónicas— y otros altos funcionarios del gobierno derrocado el 24 de marzo pasado.

En la ocasión los dos hermanos fueron detenidos y puestos a disposición del Poder Ejecutivo, pero el sumario no llegó a los tribunales, y ambos fueron liberados antes del 24 de marzo.

En el interín, en el mes de febrero, dos desconocidos se hicieron admitir en la casa de uno de los hermanos, en circunstancias en que la esposa del mismo se hallaba sola, y después de matarla a golpes forzaron una caja fuerte de la que robaron gran cantidad de documentos y constancias de operaciones, dinero en efectivo, bonos y alhajas.

Cuando la policía de la provincia se hizo presente en el lugar del crimen, descubrió, sobre una mesa tres pocillos de café, vacíos, y, en la muñeca derecha de la víctima, un valioso reloj.

Aunque en ningún caso se proporcionó información oficial y definitiva, ha trascendido ahora que el móvil de los asesinos no fue tanto el robo de valores, como parece demostrarlo el que no se llevaran el reloj de la mujer, cuanto el apoderarse de documentos comprometedores para personas de gran notoriedad en ese momento, a lo que se añade la certidumbre de que la mujer conocía a sus victimarios, como lo sugiere la presencia de las tres tazas.

Además de lo anterior, Noticias Argentinas, pese a la reserva oficial, pudo averiguar que ambas investigaciones —la de las transferencias ilegales de divisas y la del asesinato— han sido reactivadas, asegurándose que prosiguen cauces independientes, aunque no es improbable su refundición en una sola causa.

Mercado cambiario

BUENOS AIRES, 24 (Télam). — Las cotizaciones de las divisas en los mercados de cambios, fueron las siguientes:

Monedas	Mercado Oficial Comp.	Mercado Oficial Vend.	Mercado Libre Comp.	Mercado Libre Vend.
Libra esterlina	250,81	251,96	442,50	452,47
Dólar estadounidense	140,00	140,00	247,00	252,00
Francos franceses ..	2.965,20	2.986,22	5.231,46	5.362,56
Liras italianas	16,65	16,90	29,37	30,34
Pesetas Cta. "A"	206,64	214,14	364,57	384,55
Pesetas Cta. "B"	199,36	206,85	351,73	371,45
Marcos alemanes	5.434,80	5.461,64	9.588,54	9.807,84
Marcos finlandeses .	3.584,00	3.620,51	6.323,20	6.501,60
Florines Holandeses .	5.114,20	5.140,29	9.022,91	9.230,76
Francos belgas fin. .	350,00	352,93	617,50	633,78
Francos belgas conv.	354,90	357,14	626,14	641,34
Francos suizos	5.656,00	5.683,36	9.978,80	10.206,00
Yens	46,72	46,97	82,42	84,34
Dólar canadiense ...	142,86	143,30	252,04	257,39
Escudos portugueses .	455,00	470,11	801,75	844,20
Coronas danesas	2.000,20	2.319,65	4.058,21	4.165,56
Coronas noruegas ...	2.524,20	2.544,18	4.453,41	4.568,76
Coronas suecas	3.151,40	3.172,86	5.559,97	5.697,72
Chelines austriacos ..	753,20	769,01	1.328,86	1.380,96

La libra esterlina, dólar estadounidense y dólar canadiense se cotizan por unidad, las demás cada 100 unidades.

Deberán ser copiados en laboratorios argentinos los films extranjeros

BUENOS AIRES, 24. (NA).— A partir del primero de julio deberán ser copiadas en laboratorios argentinos todas las películas extranjeras y colas ("trailers") que se exhiban en el país en blanco y negro, y el 60 por ciento de las películas en color.

Este porcentaje se irá incrementando paulatinamente, hasta el primero de enero de 1978, en que también la totalidad de películas en color deberá cumplir con ese requisito.

La medida fue adoptada mediante resolución del Instituto Nacional de Cinematografía del 14 de mayo pasado, que publica en su edición de la fecha el boletín oficial.

La resolución excluye de la obligatoriedad de copiado a las películas realizadas en un paso superior a los 35 mm., así como a las importadas temporariamente para ser exhibidas en muestras y festivales cinematográficos auspiciados por el Instituto Nacional de Cinematografía o exhibiciones de carácter científico no comerciales.

En los fundamentos de la resolución, que pone en ejecución una resolución anterior del instituto que dispuso la obligatoriedad de copiar en el país el cien por ciento de las películas extranjeras, se indica que la postergación de su puesta en marcha desde el 10-10-75 hasta el 31-12-75, produjo incertidumbre en los sectores involucrados en dicha disposición, una prácticamente total suspensión del copiado de películas de procedencia norteamericana, y un delicado desajuste en el ciclo comercial de exhibición, con grave pérdida de la habitualidad del espectador, especialmente en momentos en que otros factores influyen sobre su concurrencia al espectáculo.

AURICULARES estereofónicos

ingeniería Pace

PATRICIAS MENDOCINAS 923

Chispazos

por IAN

Un consejo de guerra condenó a 2 personas

BUENOS AIRES, 24. (NA). El Consejo de Guerra Especial Estable del Comando del Primer Cuerpo de Ejército, con asiento en Palermo, dictó sentencia en la causa que se les siguió a los ciudadanos Faustino Daniel Castro y Omar Rodolfo Islas, por tenencia y portación ilegítima de armas, delito reprimido en los artículos 1 y 2 de la ley 21.268, imponiéndoles penas de cinco años y seis meses de reclusión y cinco años de reclusión, respectivamente.

Los nombrados fueron detenidos en circunstancias en que fugaban tras una fallida tentativa de consumar un presunto delito contra la propiedad, el 20 de abril de 1976, secuestrándoseles armas por cuya tenencia y portación fueron juzgados por la Justicia Militar.

El Comando General del Ejército, al informar acerca de este fallo, señala que, "oportunamente, serán sometidos a la justicia ordinaria por el delito común de «supuesto robo en grado de tentativa»".

Asumirá en Energía un funcionario

BUENOS AIRES, 24 (Télam). — En un acto que pasado mañana, a las 16, se realizará en la Secretaría de Energía, el titular de esa cartera, doctor Guillermo Zubaran, pondrá en posesión del cargo al nuevo subsecretario de Coordinación y Políticas de ese organismo, doctor Agapito Santos Jesús Villavicencio.

El nuevo funcionario nació el Buenos Aires, el 29 de marzo de 1932, y se graduó como doctor en ciencias económicas en la Universidad Nacional de Buenos Aires en 1957.

La CAL giró al Poder Ejecutivo cuatro proyectos

BUENOS AIRES, 24 (NA). — En su sesión plenaria de hoy, la comisión de asesoramiento legislativo decidió "girar" al Poder Ejecutivo los cuatro proyectos que instrumentan nuevas normas para la lucha antisubversiva. Así lo informó oficialmente el vocero del organismo militar, luego de una reunión que se prolongó durante tres horas, con la presidencia del titular del cuerpo, contralmirante Antonio Vanek.

De acuerdo a los anuncios previos que se lograron en forma extraoficial, pudo confirmarse que en la oportunidad fue analizado el proyecto que amplia las facultades de la Fiscalía de Investigaciones Administrativas.

Sin embargo, según se supo, el tema no fue agotado, debido a que una serie de detalles de forma dilataron su estudio. De tal modo, el cuerpo volverá a reunirse el próximo jueves para producir dictamen definitivo.

Respecto de las normas antisubversivas, el término "girado", expuesto por el informante oficial, despertó interrogantes entre los cronistas acreditados ante la CAL, dado que ello no implicaría que hubiesen recibido dictamen en definitivo por parte del cuerpo militar colegiado.

Al requerir una aclaración sobre el particular, el vocero insistió: "Fueron giradas al Poder Ejecutivo".

Quiniela de Mendoza

El Banco de Previsión Social dio a conocer el extracto de la quiniela sorteada anoche por la Lotería de Mendoza.

1º Premio	.....	094
2º	"	699
3º	"	173
4º	"	917
5º	"	066
6º	"	196
7º	"	629
8º	"	686
9º	"	776
10º	"	860
11º	"	754
12º	"	798
13º	"	120
14º	"	831
15º	"	586
16º	"	427
17º	"	828
18º	"	302
19º	"	983
20º	"	855

Celebración de los armenios en la Capital

BUENOS AIRES, 24 (Télam) — La comunidad armenia de Buenos Aires conmemorará con diversos actos las fechas patrias de la Argentina y de Armenia, que se cumplen mañana y el próximo viernes, respectivamente.

Mañana, a las 10.30 se efectuará un acto en el Teatro Coliseo, donde hablarán el señor Norair Bahlavuni, miembro del Consejo Central Pro Causa Armenia y el general de división (RE) Gustavo Martínez Zuviría y actuará la orquesta sinfónica de la Policía Federal, dirigida por Alfonso Stagno.

El viernes, a las 15, se rendirá homenaje al Libertador, ante su monumento en la plaza San Martín, y por la noche, se efectuará una comida en los salones del Círculo Militar, auspiciada por el Instituto Argentino de Cultura Armenia.

Armenia, una de las antiguas naciones del Cercano Oriente, está ubicada entre el Mar Negro y el Mar Caspio. Después de la pérdida de su independencia en 1375, estuvo dividida entre el Imperio Otomano y Persia, a pesar de lo cual su pueblo no dejó de luchar por su libertad.

Dejaron cesantes a nueve personas más en Educación

BUENOS AIRES, 24 (NA). — El delegado militar en el Consejo Nacional de Educación dejó cesantes a cuatro docentes, una asistente social y cuatro agentes de administración por razones de mejor servicio, según especifica la información oficial.

Los docentes comprendidos en esa medida son María Estela Farías de Barreiro López, Víctor Hugo Valenzuela, Héctor Ramón Pereyra y Martha Alicia Zúñiga de Mazzoni y a la asistente social Olga Nélida Martín de Hammar, de la Capital Federal.

Tómbola

MONTEVIDEO, 24 (UPI). — Números premiados de la Tómbola, sorteada hoy.

929	819
848	557
752	518
456	708
204	867
061	475
448	709
053	084
015	778
190	388

PREGUNTE A LAS PERSONAS QUE ADELGAZAN

• SIN HAMBRE
• SIN MEDICAMENTOS
• Y SIN EJERCICIOS

CONCURRA A LAS CONFERENCIAS INFORMATIVAS QUE LOS DIAS MIERCOLES DICTA EL

Dr. FRANCISCO MOYA

A LAS 15 HORAS EN

VIVA BIEN INTERNACIONAL

MITRE 741 ENTRADA LIBRE

Escudo de armas de Saavedra

HONRAMOS A LA PATRIA CON NUESTRO TRABAJO Y ENTUSIASMO

Celebramos con fervor el 25 DE MAYO, punto de partida del glorioso destino de la Nación Argentina, pero honramos diariamente a la Patria con nuestro trabajo, fe y entusiasmo.

Feudal

ARTESANIA MEDIEVAL

Construimos en fina presentación su Escudo de Familia, que entregamos con una investigación de origen encuadernada.

Artesanos:

BRONCES NADAL

Avda. Ejército de los Andes 1712

(Costanera - Guaymallén

TELS.: 290008 - 247014

BAC pub. s.a.

PORQUE TENEMOS FE EN EL PAIS ESTAMOS EDIFICANDO UNA NUEVA CIUDAD

En la ciudad de Mendoza, después de pasar los Portones del Parque General San Martín, al costado noroeste de la Universidad Nacional de Cuyo, en la Avenida Champagnat, COMENSA desarrolla el complejo urbanístico más importante de la provincia: una nueva ciudad, bella, espaciosa y con toda la infraestructura para una vida urbana confortable.

Es nuestra respuesta a la fe que tenemos en el País, que un 25 de MAYO se proyectó hacia un futuro de grandeza.

dalvian s.a.

empresa constructora

coinpro

INFORMA PARA SU MEJOR INTERES

3º SERVICIO DE RENTA

VALORES NACIONALES AJUSTABLES - 2ª Serie

A fin de dar mayor comodidad a sus numerosos inversores habilitará sus cajas los días 26, 27 y 28 en el horario especial de 17 a 20, para el pago del Cupón Nº 3 ajustado en este vencimiento al

38,69 % v/n

A quienes tengan estos valores depositados en Cuenta Custodia en COINPRO, se les informa que deberán efectuar el cobro de esta renta con la sola presentación del Certificado de Custodia y documento de identidad.

A las personas que tengan en su poder VNA 2ª Serie, se les informa que en COINPRO se encuentran a su disposición las planillas correspondientes para la presentación de los referidos cupones para su cobro.

En San Rafael: ARTURO CARETTA

Agente de Bolsa - Corrientes 5. Tel. 24099

coinpro

COMPAÑIA FINANCIERA S.A.

Casa Matriz: Sarmiento 220 - Mendoza

Tel. 291815 y 245575

Se conmemora hoy la Revolución de Mayo

Habrá un solemne tedéum en la catedral

BUENOS AIRES, 24 (NA). — Los tres integrantes de la Junta Militar —Jorge Rafael Videla, Eduardo Emilio Massera y Orlando Ramon Agosti— encabezarán las ceremonias que se cumplirán mañana en la Casa de Gobierno y en la Catedral Metropolitana en conmemoración del nuevo aniversario de la Revolución de Mayo.

Los actos se iniciarán a las 9.30 cuando se proceda a la bendición de la banda presidencial y el bastón de mando que corresponden al teniente general Videla.

La información oficial detalló que esta ceremonia será "sencilla e intima", sin precisar quienes participarán.

Posteriormente, y como es tradicional, el presidente de la Nacion recibirá los saludos de los secretarios y subsecretarios de la Presidencia de la República, y que los jefes de la casa militar y del Regimiento de Granaderos a Caballo "General San Martin".

Exactamente a las 10, en el despacho presidencial, se reunirán los integrantes de la Junta Militar: teniente general Jorge Rafael Videla, almirante Eduardo Emilio Masera, y brigadier general Orlando Ramón Agosti.

Ahora, y en forma conjunta, recibirán los saludos del obispo auxiliar y vicario general, monseñor Horacio A. Bozzoli, quien lo hará en representación del arzobispo de Buenos Aires y cadenal primado de la Argentina, monseñor Juan Carlos Aramburu.

Tras el prelado cumplirán con el mismo ritual el titular y los ministros de la Corte Suprema de Justicia de la Nación, el procurador general de la Nación, los ministros del gabinete nacional, los jefes de los estados mayores del Ejército y la Armada, y el comandante de operaciones aéreas de las Fuerza Aérea, el jefe del estado mayor conjunto, los componentes de la Comisión de Asesoramiento Legislativo (CAL), los secretarios de Estado, el intendente de la ciudad de Buenos Aires, el presidente del Banco Central y el procurador del Tesoro.

Concluido este acto protocolar, los tres integrantes de la Junta Militar se trasladarán hasta la catedral Metropolitana. Desde la explanada de la calle Rivadavia se dirigirán a pie hasta el templo mayor de la ciudad capital.

Integrarán la comitiva los miembros de la Corte Suprema de Justicia de la Nación, los respectivos jefes de los estados mayores de las tres fuerzas armadas, los integrantes de la Comisión de Asesoramiento Legislativo y el intendente de la ciudad porteña.

En todo el trayecto rendirán los honores reglamentarios efectivos del regimiento de granaderos a caballo "General San Martín", del regimiento 1 de infantería "Patricios", de la Escuela de Mecánica de la Armada, y de la Policía Militar de la base aeronáutica aeroparque "Jorge Newbery".

Producido el arribo a la catedral se iniciará de inmediato el tradicional tedéum, con que se conmemora cada aniversario del pronunciamiento del 25 de Mayo de 1810.

A su término el teniente general Videla, el almirante Massera y el brigadier general Agosti se retirarán en sus respectivos vehículos que, en sus primeros tramos, serán escoltados por efectivos del regimiento de granaderos a caballo "General San Martín".

Kissinger llegó a Estocolmo

El primer ministro sueco Clof Palme (izquierda), saluda al secretario de Estado de la Unión, Henry Kissinger, a la llegada de éste a Estocolmo. (Radiofoto de UPI).

La Fiat afirmó que no cerrará sus puertas

CORDOBA, 24 (NA) — El gerente general de ventas de la empresa Fiat Argentina, ingeniero Gerardo Petrella, manifestó aquí que las empresas automotrices "deben ingeniárselas para superar la crisis" de la industria y "no esperar que las soluciones la dé el Estado". Reveló que la Fiat está "intentando por todos los medios seguir manteniendo su producción actual para no provocar costo social alguno" y afirmó que "no cerrará sus puertas y se las ingeniará para mantener la venta y no decaer en su actual nivel de producción".

Estos conceptos de Petrella fueron formulados en un reportaje a una emisora de radio de esta capital, con motivo de su presencia en una reunión de concesionarios de la red Fiat de todo el país.

Consultado sobre la evolución de las ventas el funcionario dijo que "en los últimos meses, no sólo para Fiat, sino para todas las marcas que operan en la Argentina, ha habido una reducción bastante importante en las ventas en el mercado interno".

Respecto de las medidas adoptadas por la empresa ante esta situación, señaló que "nosotros hemos lanzado al mercado, hace una semana, el plan de financiación más barato que existe en la República Argentina para comprar un automóvil", precisando que "con un anticipo mínimo, con un plazo de 18 meses y con intereses que van del 2 al 3 por ciento mensual (cuando antes eran del 7 y 8 por ciento) e inclusive con cuotas de 90 y 180 días sin intereses".

Estimó que "esta es una manera de desbloquear la situación, de llegar al público que sigue deseando tener auto y de asegurar la continuidad de trabajo de nuestras fábricas que en definitiva, para nosotros, es el aspecto más importante en ese momento".

Preguntado sobre si se va a revertir esta situación, el ingeniero Petrella, expresó que "va a defender fundamentalmente de la capacidad empresaria, de las fábricas y de la capacidad empresaria y vendedora de su red de concesionarios".

Opinó que "en este momento no podemos ni pedir ni esperar protección o ayuda del Estado que está en otros problemas también bastantes graves. Nosotros sabemos que el público es potencialmente comprador y nosotros, fábricas y concesionarios, debemos ingeniarnos, tener imaginación suficiente para llegar a ese público y para mantener ese mercado potencialmente comprador, que es una manera también de mantener las fuentes de trabajo".

Se desestimó la acción de amparo de un diario

BUENOS AIRES, 24 (Télam). — El juez doctor Jorge Cermesoni desestimó la acción de amparo promovida por los editores del diario "La Opinión" contra el estado nacional por el cierre de ese matutino desde el 13 de febrero hasta el 22 de ese mes, inclusive, porque "la medida ya se cumplió y resulta inoficioso pronunciarse sobre el tema". "Lo que no implica —agrega el fallo— que la recurrente, editorial Oita S.A., no pueda intentar otro itinerario procesal para poner remedio a la medida impugnada".

El decreto Nº 619-76 prohibió la impresión, distribución y circulación del diario, y ordenó acción penal contra los responsables de su edición que hasta el 30 de abril último no se había iniciado.

El magistrado puntualiza en su resolución que "para alejar eventuales nulidades procesales llegó a esa decisión sin opinión de las partes, lo que no va en desmedro del derecho de defensa de ambas, es decir del Estado y de la empresa".

El juez manifestó también que su aclaración "viene de perillas" a raíz de la insólita sentencia de la sala II en lo contencioso administrativo de la Cámara Federal, en el caso "Neustadt Bernardo sobre amparo".

El doctor Cermesoni había hecho lugar a la acción promovida por ese periodista para que se dejara sin efecto el decreto 715-75, dictado el 20 de febrero último, por el que se prohibió la grabación, salida al aire y emisión por cualquier otro medio, del programa titulado "Tiempo Nuevo", que se propalaba por el Canal 11 de televisión.

El 18 del corriente, el tribunal mencionado por el juez anuló esa sentencia y ordenó que el juez que sigue en orden de turno dicte nuevo pronunciamiento.

El secretario de la UN viaja hoy a Damasco

NACIONES UNIDAS, 24 (Télam-Latín-Reuter). — El secretario general de las Naciones Unidas, Kurt Waldheim, viajará mañana a Damasco, para discutir la prórroga del mandato de la fuerza pacificadora de la ONU, en las alturas de Golán, que expira a fin de mes, anunció un portavoz de la organización mundial.

Entregan los cadáveres de dos uruguayos

BUENOS AIRES, 24. (Télam) Los cadáveres de los ex legisladores uruguayos Zelmar Michelini y Héctor Gutiérrez, secuestrados el martes pasado y posteriormente asesinados, fueron entregados a sus respectivos familiares por disposición del juez federal, doctor Eduardo Francisco Marquardt.

Los cuerpos fueron hallados el viernes último, a las 21.20, en la intersección de las avenidas Perito Moreno y Delleniane, en un automóvil marca Torino Cupé, abandonado, en cuyo interior se encontraban además los cadáveres, también acribillados a balazos, de Rosario del Carmen Barredo de Schroeder y de William Whitelaw Blanco.

El magistrado actuante informó que ya se habían practicado las respectivas autopsias y que los cuerpos de los dos últimos nombrados no fueron reclamados aún.

Centro Internacional del Libro

Galería Tonsa
Locales A/26 y A/28

Ultimas novedades recibidas:
En busca de Troya por Irving Stone.
Un amigo por Leifkristiansson.
Poemas para escribir en un muro por Guillermo Boido.
El espía que vino del fuego por Gabriel Conesa.
Las luces del alba por Henry Troyat.
El robo imposible, por Desmond Lowden.
Las confesiones de Fray Calabaza por José Mauro Vasconcelos.
Sinfonía napoleónica por Anthony Bungess.
La experimentación Kirliana por Alfredo Tramonte.
Ha llegado el águila por Jack Higgins.
Desde el jardín por Jerzey Kosinski.

INGLES

Songs for children por Orfelia Esther Paris (Disco).
More songs in english por W. R. Lee (Disco).
Progress in linguistic, por Bierwisch y Heidolph.
John keats: poesía completa (Edición Bilingüe)
Introduction to phonological theory por R. Harms.
Current issues in linguistic theory por N. Chomsky.
Methodological aspects of transformational generative phonology por R. Botha.
Systems of prosodic and paralinguistic features in english por D. Crystal y R. Quirk.
Europe on U$S 10 a day 1975|76 Edition por A. Frommer.

FRANCES

Le Livre de Poche:
Belle catherine por Juliette Benzoni (Colección completa)
La culbuta por H. Queffelec.
La fiera por Marie Susine.
Abraham deBrooklyn por Didier Decoin.
Le loup rouge por Morris West.
Tout se complique por Sempe Zazie dans le metro por Queneau.
Les mannequins nus por Bernadac.

Vea Nuestras Mesas de Ofertas de Ocasión

24|5|F|81801|31|5

ARGENTINA '78
PREPARESE PARA EL MUNDIAL
ESTUDIE TURISMO
(POR CORRESPONDENCIA)
Instituto Argentino de Formación Turística
Casilla de Correo Nº 1299
Correo Central - Bs.As.
Para inf. adj. franqueo $ 12.-

EL ESTILO DE UN PUEBLO

El 25 de Mayo de 1810 nació un estilo para el Pueblo Argentino: un estilo definido y definitivo de realizaciones y grandeza.

DESIREE... un estilo definido y definitivo de calzar... rinde hoy homenaje a la Patria.

CALZADOS Desirée
NECOCHEA 44 - MENDOZA

BAC pub. S.A.

FE EN LA ARGENTINA INMORTAL

A.U.T.A.M (Asociación Unida del Transporte Automotor Mendoza) rinde hoy, 25 DE MAYO, respetuoso homenaje a la Patria, refirmando los valores eternos de nuestra gloriosa Nación. Porque tenemos fe en la Argentina... seguimos trabajando por la Argentina.

A.U.T.A.M.
Perú 955 - Mendoza

BAC pub. S.A.

MAYO 27 MAYO 29 MAYO 26 MAYO 28 4 DIAS OFERTAS BRAVAS!

Heredia Funcional

JARDINERO TELA BRUSHED con aplicaciones bordadas 4 a 6 años $ 890 de 2 a 3 años. $ 798

PANTALON CHEVIOT "Tilbury" de gran vestir, colores de actualidad. Talles 42 al 56 $ 798

VAQUERO KANSAS en pana, colorido de moda, talles 36 al 50 $ 1.690

FINA CAMISA SPORT en plush o corderoy sintético, variedad de colores, Talles 36 al 44 $ 990

POLLERAS en lana lisa moderno corte. Talles 42 al 52 $ 890

CAMISON PLUSH de nylon lleva adorno de puntilla en cuello y canesú. Talles 46 al 52, colores lisos $ 498

TAPADO EN PAÑO Bal y Bal, perfecto corte de última moda $ 3.980

ABRIGADO BATON PIRINEO, San Marco, cómoda prenda en variado colorido. Talles 46 al 54. $ 1.590

PANTALON MODELO VAQUERO en tela Brushed 12 a 14 años $ 990, 8 a 10 años $ 890 4 a 6 años $ 790

REMERA PLUSH ATERCIOPELADO modelo unisex 14 a 16 años $ 1.390 8 a 12 años $ 980. 2 a 6 años $ 890

TRUSA EN LICRA estampada, ajuste perfecto, gran elasticidad $ 198

Tejidos

CORDEROY ALGODON ancho 90 cm. Surtido de colores $ 590

PLUSH LISO, ancho 130 cms. Surtido de colores, ideal para lencería $ 298

TWEED pura lana, ancho 150 cm, variedad de colores y fantasía. $ 598

CAMPERAS casacar, chalecos, en lana o fibras. Talles para damas. $ 798

PANTALON CHEVIOT para dama modelo clásico amplio surtido de colores. Talles 44 al 54 $ 890

MEDIA NYLON Hudson malla punto fijo. $ 49

PANTYHOSE MODERN LOOK de Modecraft, surtido de colores y talles. $ 78

ANORAK Matelassé para niña o varón. Talles 6/8 a $ 990 2 a 4 años $ 890

OSITO ENTERIZO BABY-GRO en plush stretch tamaño para bebé. $ 798

BOMBACHA STRETCH calada, variedad de colores $ 129

HULE de Hulitego, ancho 140 cm, varias fantasías $ 498

MARQUISETTE para cortinas, listo cortar y colgar, alto 150 cm, el metro $ 198

CARTERAS SIMIL NAPA en modelos de última moda $ 598

LANA MONSERRAT de Gloria para tejer, ovillos 100 grs. $ 159

NUEVA PERFUMERIA

CREMA WARREN para manos con Vitamina A, pote de 50 grs. $ 55

JABON en polvo LIMZUL, estuche de 900 grs. $ 98

LOCION COLONIA AMBRE de Watteau, 220 c.c. $ 169

NUEVA ZAPATERIA

SUPER ECONOMICO botín Sorpasso, colores tostado y azul planta degoma microcelular. 37 al 44 $ 890

MOCASIN DAMA varios modelos, en vaca sport, surtido de colores, piso de goma No. 34 al 40 $ 790

MODERNO TACO CHINO en vaca sport, colores negro, marrón, guinda y suela, planta de goma, 34 al 40 $ 1.790

SUPER OFERTA

FRAZADA LANA ribeteada 1 plaza $ 598

FRAZADA ESCOCESA pura lana 2 1/2 plazas $ 1.980

JUEGO CAMA TRIPLE 1 sábana ajustable, 1 con cordón y 1 funda $ 2.590

ACOLCHADO MATTELASSE nylon, vistosos estampados, medida 2 1/2 plaza $ 2.490

LOS ANDES

Fundado el 20 de Octubre de 1882 por el Dr. Adolfo Calle

Directoras:
Carmen Usandivaras de Calle
Elcira Videla de Schiappa de Azevedo

MENDOZA, MARTES 25 DE MAYO DE 1976

La indexación y sus interrogantes

El anuncio de una comuna mendocina sobre la aplicación de un interés punitivo del 6 % sobre deudas morosas en materia de tasas y servicios, ha traído un alivio. Obviamente, esa sensación corresponde a quienes deben ponerse al día con la deuda que mantienen con el estado municipal. La noticia viene así a barrer una versión tremendista que insinuaba el propósito oficial de indexar las deudas, aunque cabe preguntar si esta será una medida aislada, y si a nivel nacional se insistirá en la aplicación del sistema.

La cuestión es mucho más compleja de lo que pudiera suponerse a simple vista. El punto neurálgico que ofrece, donde la polémica florece profusamente, es en lo atinente a sus proyecciones globales. Básicamente, las argumentaciones adversas se fundamentan en el hecho de que todo sistema de indexación institucionaliza la inflación, al acelerar la velocidad de propagación de los precios.

Contrariamente, quienes son partidarios del sistema sostiene que la indexación atenuará la presión inflacionaria sobre los precios, a través de la disminución en el nivel y composición de la demanda global.

En términos generales cuanto sucede en nuestro país indicaría, prima facie, que la indexación de la economía en sus componentes básicos, tendería a estabilizar las tasas de incremento de precios a los actuales niveles, sin gravitar en la desaceleración de los mismos.

Los especialistas señalan que "para la economía argentina, caracterizada por un crónico proceso inflacionario, la solución ideal consistiría en la aplicación de medidas que contengan el alza de los precios, o como alternativa, que provoquen una fuerte aceleración de los incrementos. Pero estas soluciones en el actual contexto, son poco viables, no solo por las graves perturbaciones que podrían implicar en la estructura productiva, sino también por la gravitación social que podrían significar. Frente a estas circunstancias, si se acepta la inflación como una situación habitual que aún persistirá en reproducir de algún modo las condiciones existentes si hubiera estabilidad". Esto explica la creación de los mecanismos de la indexación. En otras palabras: aquellos ajustes que tienden a provocar una adecuación de magnitudes monetarias a las variaciones en el nivel de precios, con el fin de mantener el valor de éstos.

Volvemos al comienzo: la actitud comunal que encabeza esta nota y es motivo de este comentario, merece ser analizada con toda seriedad por lo que tiene de mesurada y de prudente. En estos momentos en que cada ciudadano debe hacer prodigios para que el presupuesto hogareño alcance a subvenir las necesidades más elementales del grupo familiar, una indexación realista resultaría inconveniente configuraría un serio golpe a las disponibilidades salariales de los habitantes; y frente a las características de una imposición tributaria —que pese a todo es ineludible— se crearía una difícil situación cuya salida sería problemática.

La situación general es harto crítica. Eso se sabe en todos los niveles, sean particulares u oficiales. Consecuentemente, cualquier medida que se adopte debe tener en cuenta no solo los aspectos económicos y financieros del problema, sino también los sociales con todas sus implicaciones De este modo si todos sobrellevamos la pesada carga que hemos heredado de los gobiernos anteriores, la tarea será un poco menos difícil.

Luis María Calle

En un nuevo aniversario de su fallecimiento

Decisión y talento fueron dos de las virtudes que distinguieron a don Luis María Calle en el ejercicio de la dirección de una empresa cuya actividad estaba ligada profundamente a la cultura social y política de Cuyo, a la necesidad de promover el desarrollo regional y a brindar puntos de apoyo para contribuir a la acertada conducción de un país.

No se trató en su caso simplemente del empuje para realizar una labor difícil y superar los obstáculos que en las distintas épocas surgen de procesos históricos o de intereses sectoriales para gravitar negativamente sobre una acción que debe contemplar exclusivamente el bien común. Tampoco de la honradez que inspira a los hombres capaces de captar en su verdadera dimensión las necesidades de un pueblo, y que tienen la posibilidad de emplear poderosos recursos para alcanzar objetivos trascendentes. Por sobre todo, lo caracterizó su aptitud para penetrar el sentido de los cambios estructurales que se aceleraban en la época en que le tocó actuar; su concepción de las funciones que debe cumplir el periodismo moderno, ágil, veraz, crítico, perseverante; su comprensión de la importancia de la aplicación de nuevas técnicas y su capacidad para distinguir los valores auténticamente humanos, corregir el inevitable margen de error que circunda una empresa en que la adopción de decisiones que afectan a individuos aislados o sectores numerosos es imprescindible a cada instante y apuntar siempre hacia la consolidación de los mejores principios en que se asienta nuestra sociedad.

Fue poseedor de una vasta cultura y de un amplio conocimiento del pasado; a eso se debió, posiblemente, su empeño por prepararse cotidianamente para afrontar con éxito sus pesadas responsabilidades, en vista de un futuro que presintió pleno de exigencias para todos los miembros de la comunidad y para sus dirigentes.

Unió a la firmeza de sus convicciones, una sólida formación humanística y una considerable información técnica, adquiridas como fruto de las enseñanzas, la fuerza vital y el permanente ejemplo de su padre, el doctor Adolfo Calle.

Su inquietud por la investigación de las causas de los acontecimientos políticos y sociales que conmovían a su patria y al mundo le permitieron avizorar el rol que competía a LOS ANDES en la nueva sociedad. De ahí que, durante su conducción, el diario haya sido sometido a un proceso de renovación que incluyó la compra del edificio que actualmente ocupa; la habilitación de la agencia en Buenos Aires; el incremento de los servicios informativos y radicales modificaciones tipográficas; el funcionamiento de la primera rotativa y la creación de secciones reveladoras de su constante atención a las necesidades del medio y de su real conocimiento de las modalidades de los mendocinos.

Su actividad como hombre público y periodista se vio impulsada por dos preocupaciones fundamentales: la utilización del diario como factor de progreso y de servicio a la comunidad, y la defensa de los valores esenciales de la democracia y la cultura occidental. En momentos en que nuestra civilización parecía estar en peligro, su capacidad de análisis del cúmulo de hechos que ocurrían en lejanas latitudes le permitió presentarlos en su verdadera dimensión al público lector y constituirlos en elemento orientador de opiniones volcadas hacia la defensa de los principios fundamentales de la libertad y la verdad.

Tuvo un instrumento pródigo de posibilidades, y no dudó en utilizarlo porque estaban en juego las bases de nuestra condición ciudadana. Periodista por tradición y por vocación, tuvo plena conciencia del poder educativo del medio que el destino colocó en sus manos, y satisfizo acabadamente las exigencias de una tarea que demandó la máxima entrega de sus energías, de su mente lúcida y de su acrisolada honestidad.

Entidades científicas

Sociedad de Gastroenterología y Nutrición. — La entidad del epígrafe realizará el próximo viernes su reunión mensual en el auditorium de Colón 424, a las 22. Se tratará el tema "Enfermedad fibroquística de páncreas" en forma de mesa redonda, con la participación de los doctores Dora Gordón, María T. de Príncipi, Eduardo Jorge Chahla y Hugo Sánchez.

El 166º aniversario de la gesta de Mayo se conmemora en la fecha

Habrá desfile militar y escolar y actos en los departamentos

En todo el ámbito provincial habrá hoy ceremonias conmemorativas del 166º aniversario de la revolución del 25 de Mayo de 1810. En razón de la celebración de la fecha, el gobierno convocó a la ciudadanía a adherir con fervor patriótico a los festejos, e invitó a embanderar los edificios públicos y privados.

Por su parte, las escuelas de Capital fueron autorizadas a efectuar los actos alusivos a la fecha a partir de las 9, para facilitar la asistencia al desfile militar y escolar que se desarrollara a partir de las 11; en los demás establecimientos escolares de la Provincia se harán desde las 11.

En la Capital

En nuestra capital, los actos preparados por el Gobierno de la Provincia darán comienzos a las 7.30 con un toque de diana frente al domicilio del gobernador brigadier mayor (R. E.) Jorge Sixto Fernández, a cargo de la Banda de Música de la IV Brigada Aérea. A las 9 se izara la bandera en la plaza San Martín, y posteriormente, en el salón de Acuerdos de la Gobernación, el mandatario recibirá el saludo de autoridades civiles, eclesiásticas y militares, entre ellas, el comandante de la VIII Brigada de Infantería de Montaña, general de Brigada Jorge Maradona y el jefe de la IV Brigada Aérea, brigadier José Carlos González.

A las 10.30, en la basílica de San Francisco, se oficiará un solemne tedeum; finalizada la ceremonia religiosa, la comitiva oficial se trasladará a la intersección de avenidas Las Heras y Mitre, punto de concentración de las formaciones militares. Allí, el titular del Ejecutivo pasará revista a los efectivos, tras lo cual se entonarán las estrofas del Himno Nacional. Seguidamente pronunciara un discurso el intendente de la Capital, coronel (RE) Héctor Guillermo Molina.

Desfile

Finalizada la alocución del jefe de la Comuna capitalina, se iniciara, a las 11, el desfile militar y escolar, que tendrá el siguiente recorrido: por avenida Las Heras, hasta avenida San Martín y por ésta hasta Sarmiento. En este punto se desconcentrarán los escolares, en tanto las formaciones militares continuarán por Sarmiento hacia el oeste, hasta Patricias Mendocinas; tomarán esta arteria, luego Rivadavia, seguidamente Chile, y precisamente en Chile y Sarmiento, desconcentrarán.

Las ceremonias continuarán a las 17.30, con el arriamiento de la bandera y culminarán a las 19.30, en la plaza Independencia, con una evocación de la Retreta del Desierto.

Policía de Mendoza

La jefatura de la Policía de Mendoza recordará la significación de la fecha con un acto que dará comienzo a las 8.30, con la presentación de efectivos ante el titular de la repartición, vicecomodoro Julio César Santuccione.

Luego del izamiento de la bandera y la entonación del Himno Nacional, hablará el titular de la Dirección de Bomberos, comisario general Ramón Florentino Suárez. Tras sus palabras, se desconcentrará el personal, que participará de una retreta y un chocolate.

Gendarmería Nacional

En las instalaciones del escuadrón Nº 27 "Punta de Vacas", de la localidad homónima, Gendarmería Nacional realizará el acto oficial de la repartición, que consistirá en formación de efectivos, desfile y encuentros deportivos, que serán presenciados por los pobladores de la zona.

La ceremonia estará presidida por el jefe de la 11ª Agrupación de Gendarmería, comandante mayor Francisco Raúl López y otros oficiales de esa unidad, a quienes dará la bienvenida el jefe del escuadrón "Punta de Vacas", comandante Oscar Valle. En representación de este último, asistirá a los actos organizados por el gobierno provincial el comandante Juan Carlos Markow.

San Rafael

Culminarán hoy, con un desfile militar y de escolares, los actos preparados para conmemorar el aniversario patrio.

Habrá en primer término un acto en la plaza San Martín, tras el cual alumnos y soldados se encolumnarán en avenida Rivadavia; allí se iniciará el desfile por Comandante Salas hasta Hipólito Yrigoyen, seguirá por ésta hasta Pellegrini, luego por Alsina y Luzuriaga, hasta Bernardo de Irigoyen, donde tendrá lugar la desconcentración.

A las 19, en la plaza 9 de Julio, las bandas de música de la Unidad Segunda de Policía y de la Compañía de Ingenieros de Montaña VIII, de Campo de los Andes, ofrecerán la Retreta del Desierto.

Tunuyán

En este departamento los actos se iniciarán a las 8, con salva de bombas; continuarán a las 11, con recepción de autoridades en la casa municipal; a las 11.15, concentración de tropas, escolares y centros tradicionalistas en la plaza departamental; a las 11.30, izamiento de la bandera; Himno Nacional y suelta de palomas mensajeras; 11.40, ofrendas florales a cargo de autoridades departamentales; 11.50, palabras alusivas por el comisionado militar, comandante Jorge Rubén Koch; a las 12, desfile militar y escolar.

A partir de las 15, habrá un partido de fútbol amistoso entre Deportivo Argentino, de San Rafael, y el Tiro Club; a las 18, entrega de premios del concurso de pinutra mural y del concurso sobre hidrofobia. Los actos finalizarán a las 18.30 con el arrío de la bandera.

San Carlos

La Comuna departamental ha preparado para hoy una serie de actos que darán comienzo a las 8.30, con el izamiento del pabellón en la Casa Municipal; posteriormente se hará lo propio en la plaza del distrito La Consulta, donde se colocará una ofrenda floral; un corneta de la Banda de la Guarnición Campo de los Andes efectuará los toques reglamentarios y una guardia de honor montará guardia en el monumento al Libertador ubicado en la referida plaza.

Posteriormente se inaugurará un curso de corte y confección que se desarrollará en el Instituto Secundario "Juan Martínez de Rozas". Y por la tarde, se realizará una carrera de obstáculos en la plaza de La Consulta, organizada por estudiantes secundarios de ese distrito departamental.

Rivadavia

El programa de hoy, preparado por la Comuna, comprende los siguientes actos: a las 8, salva de bombas; 10.30, concentración de autoridades y vecinos en la plaza departamental; glosas a cargo de la señora Norma Basile de Sánchez; izamiento de la bandera y actuación de alumnos de la escuela Normal Nacional "República de Chile", dirigidos por la señorita Elsa Biarrina; palabras alusivas por la profesora Mercedes Sánchez; oficio religioso a cargo del cura párroco, padre José Suraci; danzas folklóricas, interpretadas por alumnos de la escuela "Catamarca"; a las 11 y 30, desfile escolar, vuelos rasantes de aviones de la IVº Brigada Aérea.

A las 14.30, carrera automovilística en el circuito "Ciudad

(Pasa a la Pág. 9, Col. 1ª)

Mejora la exportación de frutas

Las exportaciones de frutas a todo destino excedieron en abril los 3.5 millones de cajones, cifra superior a la de idéntico mes de 1975, pero 30 por ciento por encima de marzo.

Al término del primer cuatrimestre se han totalizado exportaciones de fruta por 7.2 millones de cajones. Los mayores volúmenes estuvieron constituidos por la manzana y la pera y el principal mercado ha sido Brasil y en segundo término Europa Occidental.

A los aumentos de precios se refieren los almaceneros

El Consejo de Almaceneros Minoristas de la República Argentina publicó en diarios de la Capital Federal una declaración en la que manifiesta que, no obstante los aumentos que diversas autorizaciones oficiales o resoluciones especiales acordaron para varios productos, sus márgenes de comercialización fueron permanentemente congelados.

Entre otros conceptos, señala que "los avisos publicados por importantes empresas, en los que se publicitan los precios de venta al público de sus productos, tienen la pretensión de servir como guía o advertencia al consumidor para que se atenga a los valores que anuncia y, al propio tiempo, aparecer como defensores de las economías familiares, frente a la medida y castigada conducta de los comerciantes minoristas".

Añade que "el sector minorista, que desarrolla una auténtica acción de servicio, es, finalmente, el destinatario de los rechazos y las objeciones del público consumidor, que no advierte que el desconsiderado aumento de los precios se origina en niveles de la etapa productiva que le resultan totalmente ajenos.

Dice, finalmente: "Es necesario dejar esclarecido que los márgenes del sector minorista son siempre menores que los que se asignan las etapas correspondientes a la producción y a la distribución, que ahora, a tenor de las declaraciones formuladas por las mismas, quisieran eximirse de culpas en la carrera de precios que han desatado en el país, con miras a resolver los problemas que afectan a sus exclusivos intereses".

Habilitaron modernos equipos radioeléctricos

El capellán de la Policía, bendice las instalaciones.

En la plaza de armas de la Dirección Comunicaciones de la Policía fueron inauguradas ayer las nuevas instalaciones de ese sector y se habilitaron modernos equipos de radio que funcionarán ahora como enlace con las distintas unidades y otras policías de provincia.

La ceremonia fue presidida por el titular de la repartición, vicecomodoro Julio César Santuccione. Estaban presentes también el jefe de la Unidad Regional Primera, comisario general Mariano Munives Cataldo; el jefe de la compañía de Comunicaciones de Montaña 8, mayor Ramón Angel Puebla; una delegación de la sección Comunicaciones de la Policía de San Juan, oficiales de la institución local, personal e invitados especiales.

Luego de la entonación del Himno Nacional, el jefe de Policía, vicecomodoro Santuccione y el titular de la Dirección Comunicaciones, comisario mayor Ceferino Alberto Lillo, izaron la bandera. Seguidamente el capellán, reverendo padre David Cruz procedió a bendecir la plaza de armas y las nuevas instalaciones, tanto las edilicias como los flamantes equipos de comunicaciones.

El significado de los acontecimientos que dieron motivo a la reunión fue resaltado por el comisario mayor Lillo.

Destacó el funcionario la habilitación de nuevos ambientes donde funcionará todo el complejo radioeléctrico, y que sin duda beneficiará el servicio, y del personal operativo, por sus comodidades. "Los nuevos equipos nos permitirán —dijo— mantener comunicaciones con dependencias policiales emplazadas en los lugares más recónditos de nuestro territorio y con policías de otros puntos del país al habernos integrado a la red nacional policial".

Cabe consignar que la puesta en servicio del material es coincidente con un nuevo aniversario de la muerte de Samuel Morse, inventor del código telegráfico que lleva su nombre.

La Asociación Ganadera hará una asamblea

El 29, a las 13, en dependencias del club de Agua y Energía Eléctrica, situado en avenida San Martín 355, se realizará una asamblea ordinaria de la Asociación Ganadera de Mendoza. Luego de la reunión se servirá un almuerzo.

Nuevo horario para inscribir defunciones

El Registro del Estado Civil y Capacidad de las Personas dio a conocer el contenido de su circular Nº 11, de fecha 18 del corriente. En la misma se modifica el horario de las guardias de atención al público para la inscripción de defunciones los días sábados, domingos y feriados, el que será de 8 a 12. La circular ha sido enviada a todos los oficiales públicos en todas las oficinas y al cuerpo de inspectores de la repartición, a fin de que de cumplimiento lo dispuesto.

La medida ha sido tomada debido al numeroso público que concurre a efectuar estos trámites, debiendo ampliarse el horario existente.

Qué suerte..!
76 años llenos de amigos!

Nos sentimos inmensamente felices, porque 3 generaciones de mendocinos nos apoyaron y nos impulsaron a brindarles siempre lo mejor.

El Guipur
76 años
para toda la familia!

Qué suerte..!
76 años llenos de amigos!

76 Años de calidad y confianza para toda la familia. 76 Años creciendo y superándonos para brindar cada día más ventajas, más surtido. Para conquistar cada día más amigos. Por eso estamos tan felices, y seguiremos siendo EN TODO TIEMPO EL MEJOR LUGAR para comprar y ganar.

El Guipur
DIEZ HNOS. S.A.

Qué suerte!

En el mejor momento

76 ANIVERSARIO

El Guipur

PARA TODA LA FAMILIA

NIÑAS

JUMPERS EN TELA GAMUZADA, TALLES 2 A 6 AÑOS. REBAJADOS A ..... $

699

PULLOVERS LISOS Y FANTASIAS A RAYAS, TALLES 4 A 8 AÑOS. REBAJADOS A ..... $

BOMBACHAS STREECH VARIEDAD DE COLORES. REBAJADAS A ..... $

95

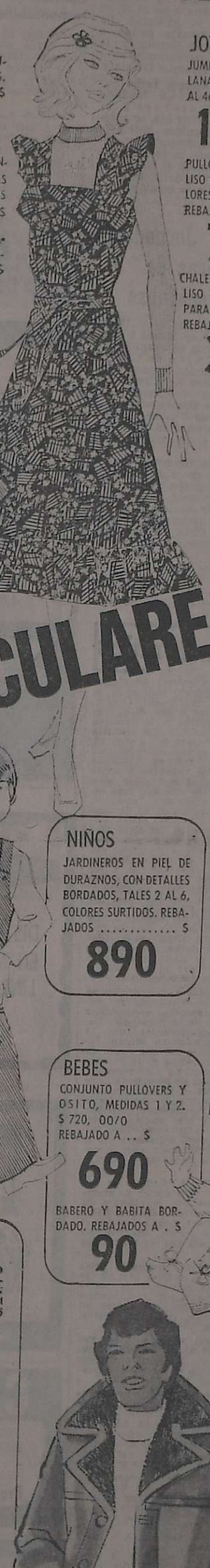

JOVENCITAS

JUMPERS EN VIYELLA Y LANA CUADROS. TALES 42 AL 46. REBAJADOS A .. $

1.960

PULLOVERS CASHMILON LISO EN VARIEDAD DE COLORES. TALLES 42 AL 48. REBAJADOS A ..... $

750

CHALECOS SIN MANGAS EN LISO Y FANTASIA IDEAL PARA USAR CON POLERAS. REBAJADOS A ..... $

390

REBAJAS ESPECTACULARES

NUESTRO HOMENAJE:

Vea hoy a las 22 hs. por Canal 9 nuestro programa exclusivo: Burt Bacharach Opus Nº 3 "Dialogando con Beethoven".

CONFECCION

TAPADO EN LANA FANTASIA Y LISA CON CAPUCHA VARIEDAD DE COLORES Y TALES. REBAJADO .... $

8.300

PULLOVER EN LANA MEZCLA VARIEDAD DE MODELOS Y TALLES. REBAJADO A ..... $

590

PANTALON EN CHEVIOT VARIEDAD DE COLORES Y TALES. REBAJADO A ... $

2.500

POLERA EN JERSEY VARIEDAD DE COLORES Y TALLES. REBAJADA ..... $

850

BLUSA EN JERSEY CON DETALLE DE PESPUNTES VARIEDAD DE TALLES Y COLORES. REBAJADA .... $

1.450

LENCERIA

CAMISETA BAJO BLUSA EN ENCAJE STRETCH, TONOS CLASICOS TALLES 1 3 REBAJADOS A ..... $

599

DESHABILLES EN MATELASE "KAVANAGH" 6 MODELOS EN DISTINTOS ESTAMPADOS Y COLORES PARA ELEGIR TALLES 46/60, REBAJADOS A .... $

2.290

FALDAS 20% DE DESCUENTO

TEJIDOS

VIYELA ESTAMPADA VARIEDAD DE DIBUJOS ANCHO 90 CM. EL MT. REBAJADO A ..... $

289

LANAS ESTAMPADAS EN JERSEY Y CREPE ANCHO 130 CM. EL MT. REBAJADO A ..... $

750

JERSEY FANTASIA, RAYAS, CUADROS Y JACQUARD. ANCHO 170 CM. EL MT. REBAJADO A . $

990

CALZADO DAMAS

PARA DAMAS, MOCASIN COSIDO, COLOR NEGRO, PLANTA DE SUELA. Nº 34 AL 40 ..... $

1.190

NIÑOS

JARDINEROS EN PIEL DE DURAZNOS, CON DETALLES BORDADOS, TALES 2 AL 6, COLORES SURTIDOS. REBAJADOS ..... $

890

BLANCO

JUEGO DE CAMA ESTAMPADO DE AMAT PARA 2½ PLAZAS REBAJADO A ..... $

1.990

PARA 1 ½ PLAZA REBAJADO A ..... $

1.360

FRAZADA DE LANA DIBUJO INCAICO FINA. TERMINACION PARA 2½ PLAZA REBAJADA A ..... $

3.990

REPARADOR CLASICO CON GUARDA 40 x 60 REBAJADO A ..... $

85

BEBES

CONJUNTO PULLOVERS Y OSITO, MEDIDAS 1 Y 2. $ 720, 00/0 REBAJADO A .. $

690

BABERO Y BABITA BORDADO. REBAJADOS A . $

90

BOLSO EN SOFTY CORREA EXTENSIBLE, EN NEGRO Y MARON. MUY REBAJADAS A ..... $

890

CARTERAS EN CUERO NAPA, ULTISIMA MODA, 4 MODELOS. MUY REBAJADAS A ..... $

1.990

CAN CAN BALLET, MICROTUL, MUY ADHERENTES TONOS DE MODA. DE $ 250 A ..... $

89

LANAS CAPRICHOSA "BEBE", PURA LANA Y O CON CASHMILON. COLORES VER DE AGUA, BANCO, ROSA, CELESTE, AMARILLO, MADEJAS DE 40 GRS. DE $ 18 A ..... $

68

PERFUMERIA

DESODORANTE REXINA EN AEROSOL x 240 CM3. .. $

159

CHAMPU SEDAL x126 CM3 PARA TODO TIPO DE CABELLO ..... $

95

CREMA DENTAL KOLYNOS NUEVA FORMULA x 146 GRAMOS ..... $

159

CREMA HINDS BLANCA Y ROSADA x 150 ..... $

159

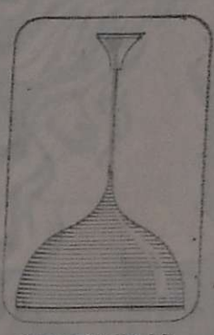

ELECTRICIDAD

COLGANTE DE ACRILICO 0.40 MTS. DE DIAMETRO $

3.800

HOMBRES

SACON DE CUERO GAMUZADO, TOTALMENTE FORRADO EN PIEL SINTETICA. 44 AL 54. REBAJADO $

7.980

SACO SPORT BLIN-BLIN EN LANA Y PELO DE CABRA LISO Y ESPIGADO. REBAJADO ..... $

5.990

PANTALONES DE CORDEROY DE LAS MARCAS OSCENSE KANSAS Y HERNAN BRAVO. REBAJADOS A ..... $

990

CAMISA DA VINCI EN POLIESTER Y ALGODON COLORES LISOS. REBAJADAS A ..... $

990

PULLOVERS Y REMERAS DE PURA LANA EN COLORES LISOS Y FANTASIAS. REBAJADOS ..... $

990

JOVENES

PULLOVERS MANGA LARGA, ESCOTE EN "V" COLORES SURTIDOS, TALLES 6 AL 16. EXTRAORDINARIA OFERTA ..... $

750

SALDOS DE PANTALONES, PIEL DE DURAZNOS, TALLES 36 AL 44, MARCAS "GIOVANNE", "ASTON", "DARCOT", "KANSAS" $

998

HAY BUENOS PLANES DE FINANCIACION

Consúltenos!

ARTICULOS DEL HOGAR

AFEITADORA ELECTRICA "PHILIPS" MODELO H. P. 1129 CON TRES CABEZALES FLOTANTES. CONTADO ..... $

3.900

COCINA LONGVIE MODELO 320 CON TRES HORNALLAS, SPIEDO Y REJA ENTERIZA DE ACERO INOXIDABLE TOTALMENTE DESARMABLE. CONTADO .. $

31.295

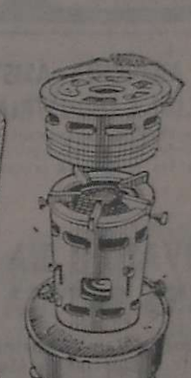

LEGITIMA CALESTUFA BRAM-METAL, INFRARROJO, DOBLE USO, ESTUFA CALENTADOR. CONTADO $

3.990

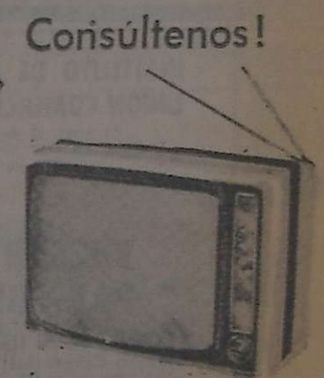

TELEVISOR "PHILIPS" MODELO 17 T. 512; AUTOMATICO TRANSISTORIZADO. CONTADO ..... $

45.600

CALZADO

BOTIN DE HOMBRE REALIZADOS EN GAMUZON COLOR COCO PLANTA DE GOMA ..... $

1.650

MOCASIN, para NIÑO O VARON, COLOR NEGRO O MARRON, FONDO DE GOMA, Nº 27 AL 33 .... $

890

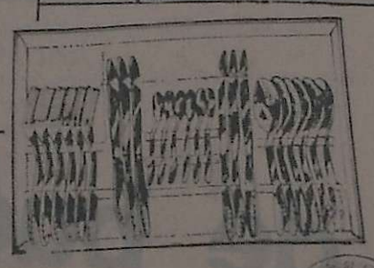

CAJA DE CUBIERTOS, ACERO INOXIDABLE TOBINOX O PITON CON CUCHILLO MONOBLOCK, 24 PIEZAS A ..... $

4.990

BAZAR

BOLSA DE GOMA Nº 2

$ **219**

PLATOS HONDOS O PLAYOS ..... $

89

LOZA FESTIVAL VENECIA, TAZA CAFE CON PLATO A ..... $

119

PLATOS POSTRE ..... $

79

ALFOMBRAS

ALFOMBRA DE LANA, MEDIDAS 0,50 x 1.00 MT. CONTADO ..... $

1.368

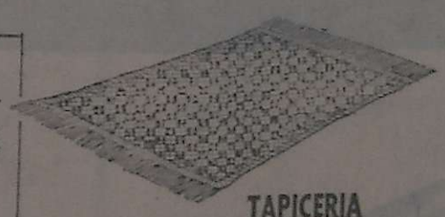

LIMZUL FUERZA BLANCA 900 GRS. ..... $

99

PAPEL HIGIENICO 74 MTS. 4 ROLLOS ..... $

156

TAPICERIA

VOILE FLAME (TELA SALVAJE) ANCHO 1.50 MT. GRAN SURTIDO DE COLORES. CONTADO ..... $

499

VOILE FLAME ESTAMPADO ANCHO 1.50 MT. GRAN VARIEDAD EN DIBUJOS Y COLORES. CONTADO .. $

660

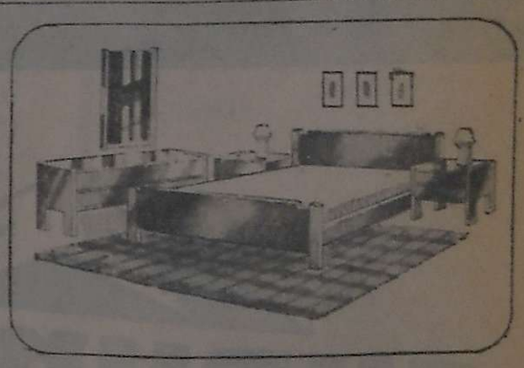

DORMITORIO MATRIMONIAL, ESTILO CONTEMPORANEO, REALIZADO EN CEDRO LUSTRE SIENA, COMPUESTO DE 1 CAMA DE 2 PLAZAS, 2 MESAS DE LUZ, 1 COMODA Y 1 MARCO CON ESPEJO

10 CUOTAS DE

$ **7.990** Y ANTICIPO

Precio contado	$ 56 700
Costo financiero	$ 33 900
Precio financiado total	$ 89 800
Anticipo	$ 9 900
10 cuotas de	$ 7 990
Interes directo mensual	7%

e llevará a cabo un curso de audiología

Entre el 31 de mayo y el 11 junio se llevará a cabo un rso de audiología y audio- etría, organizado por la So- edad de Otorrinolaringología Cuyo y por química Argen- a, y bajo la dirección del doc- r Rodolfo Duci. Las clases harán a partir de las 21, el local de la citada fir- a, Colón 434.

El programa a desarrollar es que detallamos a continua- ón. 31 de mayo: "Fisiología l oído medio" por el doc- r Rodolfo Duci; "Clínica Au- ológica en las hipoacusias de nducción", a cargo del doc- r Mario Stipech; "Técnicas umétricas en las hipoacusias conducción", doctor Lucia- Rodrigues Echandía; "In- oducción a las técnicas au-ométricas", fonoaudiologas elly Llamas, Silvia Rausy, ónica Almeida, Silvia Cas- lo y señora de Guevara. El 2 de junio: "Técnicas audio- métricas en las hipoacusias de conducción"; "Interpretación de los resultados audiométri- cos en las hipoacusias de con- ducción", doctor Mario Sti- pech. El 4 de junio: "Introducción a la impedanciome- tría", doctor Jorge Fontana; "Técnicas para mediación de impedancia auditiva"; "Indica- ciones e interpretación de la impedanciometría en las hipo- acusias de conducción", doctor Jorge Fontana. El 7 de junio; "Fisiología del oído interno", doctor Luciano Rodriguez Echandía; "Clínica audiológi- ca en las hipoacusias sensorio- neurales", doctor Exequiel Cantaloube; "Técnicas acumé- tricas en las hipoacusias sen- sorioneurales", doctor Luciano Rodriguez Echandía. El 9 de junio: "Técnicas audiométri- cas en las hipoacusias senso- rioneurales (pruebas supra'i- minares"), por el grupo de fo- noaudiólogas.

Finalmente para el 11 de junio, el programa es: "Inter- pretación de las pruebas su- praliminares", doctor Exequiel Cantaloube; e "Impedanciome- tría en hipoacusias sensorio- neurales" doctor Jorge Fon- tana.

El valor de la inscripción ha sido fijado en $ 500 para médicos; $ 400 para fono- audiólogos; y $ 300 para los estudiantes. Se entregará di- ploma a quienes asistan al 85 por ciento de las clases.

ESTANTERIAS METALICAS DESARMABLES
Usted Elije... y Recíbalas de Inmediato!
1 cpo. de 0,90x2x0,30 m. con 5 estantes para 40 kilogramos por estante.
$ 4.100
Para 70 Kgs. por estante
$ 4.500.-
Este precio incluye: Embalaje y traslado a Expreso sobre Buenos Aires
CHAPA DE ORIGEN
1ra. CALIDAD
PINTURA ELECTROSTATICA HORNEADA
PORTABLES S. C.
VENTAS:
Avda. Juan B. Alberdi 1330
Tel. 632-5820
PLANTA INDUSTRIAL:
Luis M. Drago 1851 - Villa Adelina - BUENOS AIRES
5 5 F 2 7 5 D A

Pronostican un abastecimiento normal de azúcar

Una información inserta en "La Prensa Económica" señala que la industria azucarera asegura un amplio abastecimiento del producto en el mercado interno y estima que el mismo puede llegar al consumidor final a precios menores que los últimos registrados.

Los empresarios azucareros aseguran que al 31 de mayo en curso se habrán entregado al mercado interno no menos de 1.050.000 Ts. de azúcar zafra 1975, lo que representa un incremento del 6,6 por ciento sobre el total entregado el año anterior de zafra —1974— de 984.693 Ts.

Por otra parte los empresarios aseguran que el consumo de azúcar crece paralelamente al aumento de población, siendo de un 2,5 por ciento anual ese crecimiento. Se insiste, desde esa fuente, que el azúcar no puede faltar dado que las perspectivas de la zafra 1976, prácticamente ya iniciada, estima una producción de 1.600.000 Ts. Esto aseguraría un total y fluido abastecimiento interno, así como la formación de un adecuado stock de reserva y la disponibilidad de un significativo volumen para exportar.

LATEX
EXÓTICO
"el" MO-DE-LA-DO
NUEVO INTIMO PERSONAL
venta en farmacias

Los ejecutivos de la publicidad que se encuentran en nuestra provincia, en la Sala de la Bandera.

Visitaron al Gobernador los publicitarios extranjeros

Los delegados al XXV Congreso Internacional de la Publicidad que se encuentran en la provincia, visitaron ayer al gobernador, brigadier mayor Jorge Sixto Fernández.

A las 9.30, los visitantes, acompañados por el secretario general de la Gobernación, teniente coronel Mario Irusta y por el director de Difusión, capitán Gustavo Piuma, recorrieron la Sala de la Bandera de los Andes, donde escucharon la cinta magnetofónica, recientemente grabada, que contiene la historia de la reliquia. Posteriormente, cada delegado firmó el libro de oro de la sala y luego se dirigieron al Salón de Acuerdos de la Gobernación.

En el lugar fueron recibidos por el gobernador de la provincia quien les dio la bienvenida y destacó que "para mí es una gran satisfacción que hayan podido visitar nuestro lugar de trabajo y, sobre todo, que hayan podido apreciar esta reliquia tan grande para el sentir argentino, como lo es la bandera que el general San Martín llevó como estandarte en sus gloriosas batallas". A su vez, el señor Orlando Terranova, presidente de la comisión de interior del congreso, agradeció la gentileza de las autoridades mendocinas por la invitación cursada a los congresales, y a continuación el brigadier mayor Fernández saludó a cada uno de los presentes.

De los diálogos surgidos entre el gobernador y los visitantes extrajimos el siguiente por su importancia, del que participaron el mandatario y los señores Orlando Terranova y Joseph Novas, presidente de la Asociación Internacional de Publicidad:

Gobernador: "Yo creo que es muy importante esta visita porque, en principio, hay un recíproco beneficio ya que la gente que trabaja, algunas veces en condiciones muy duras en el interior tiene oportunidad de ponerse a nivel, con expresiones de orden nacional e internacional. Es esto una experiencia y un aprendizaje. Y por otra parte, el país y con más razón los países del exterior, conocen que la Argentina no es solamente Buenos Aires, sino que hay una gran cantidad de actividades muy importantes que se desarrollan con una diversidad de enfoques, circunstancias, personalidades, en el interior. Y eso es lo que, realmente creo, irá unificando criterior acerca de nuestro país ya que se lo conoce más ampliamente".

Terranova: "Por suerte hemos logrado, señor gobernador, ese objetivo. Y gracias a su gentil invitación, en lo que corresponde a Mendoza, ha permitido que estos destacados publicitarios que hoy están aquí puedan conocernos por dentro y saber que los argentinos somos todos iguales de empuje, trabajo y progreso".

Gobernador: "Exactamente; en esta provincia ha sido el trabajo el que ha hecho realidad lo que tenemos, en un ambiente geográfico muy difícil que ha demandado del hombre un gran esfuerzo".

Terranova: "Es importante destacar el espíritu de trabajo del mendocino ya que todo ha sido hecho, aquí en Mendoza, con trabajo arduo, continuo, de paciencia, de saber esperar. No son negociantes que quieren ganar rápidamente para no trabajar mañana. Aquí el hombre que trabaja la tierra sabe que es para el futuro".

Novas: "Lo que realmente lamento es que no hayan podido venir aquí los casi mil delegados que estuvieron en Buenos Aires, porque los que pudimos viajar a Mendoza tenemos la suerte de conocer un poco más a la Argentina".

Finalmente, el gobernador de la Provincia destacó la importancia del congreso y puso énfasis en la posibilidad que ofrecen estos encuentros en cuanto al acercamiento y por lo tanto entendimiento entre los países. Les deseó éxito y los invitó a volver a nuestra provincia, "ya que serán recibidos como hoy. Que esta feliz estada en Mendoza sea la que los incite a volver".

Delegados a un congreso se reunieron con el Gobernador

El brigadier mayor Jorge Sixto Fernández, con miembros de las VIII Jornadas Rioplatenses de Ciencias Económicas.

Miembros de las Octavas Jornadas Rioplatenses de Ciencias Económicas, cuyas deliberaciones se realizaron en Mendoza, visitaron ayer la Sala de la Bandera de los Andes. Posteriormente fueron recibidos por el gobernador de la provincia, brigadier mayor Jorge Sixto Fernández.

Presidió la delegación el doctor Juan Quilia, y la integraron además el contador Emilio Jorge Canet; doctor Ibere Gilson, del Brasil; contador Mario Kenny, presidente de las Jornadas; contador Antonio Castilla Pérez, de Chile; contador Simeón Caballero Bustamante, del Perú; contador Fulvio Pérez Magliano, del Uruguay, y el doctor Luis María Matheu, presidente de la Asociación Interamericana de Contabilidad.

Los visitantes expresaron al gobernador su satisfacción por el desarrollo de sus actividades en Mendoza, manifestando que habían querido salir de la órbita capitalina para traer al interior del país las deliberaciones de estas jornadas. A su vez, el gobernador Fernández dijo, entre otros conceptos, que "a veces es necesario trasladarse al interior del país para enfocar con una óptica distinta los problemas cotidianos que a veces en las grandes ciudades pasan desapercibidos".

Universidades

Nacional de Cuyo

Facultad de Ciencias Médicas. — Mañana 26 a las 10.30, en el aula de la cátedra de Medicina Infantil Hospital Emilio Civit, se realizará un acto para celebrar el 20º aniversario de su creación.

Extensión Universitaria. — Dos ciclos de conferencias para la mujer, a realizarse en Lavalle, han organizado en forma conjunta el Departamento de Extensión Universitaria, la cátedra de Ginecología de la Facultad de Ciencias Médicas (ambos organismos de la U.N.C. y la Municipalidad de Lavalle. El programa a desarrollar es el que a continuación se detalla: Sábado 9, a las 17, se disertará sobre los siguientes temas: "Prevención del cáncer ginecológico"; "Prevención del cáncer de mama"; "Enfermedades venéreas de la mujer"; sábado 5 de junio, a las 17, "Prevención del aborto"; "Riesgo y complicaciones de la interrupción de la gestación"; "Medidas higiénicas en el ciclo menstrual". Las conferencias serán dictadas por docentes de la citada cátedra.

Dirigentes de ventas renovó sus directivos

La Asociación de Dirigentes de Ventas y Comercialización informó sobre los resultados del acto de renovación parcial de autoridades efectuado en asamblea general ordinaria. El nuevo directorio quedó constituido en la siguiente forma: presidente, Luciano Ramón García; vicepresidente, Armando Suárez; secretario, Mariano A. Duci; prosecretario, Rodolfo César Biffi; tesorero, Pablo A. Cabrerizo; prosecretario, Miguel E. Fajer y primer vocal, Lorenzo Cubillos. Vocales titulares son los señores Rómulo R. Pereyra, Carlos D. Verdini y Romualdo Garrido Olmos; vocales suplentes los señores Luis A. Canessa, Raúl Luis Faust, José E. Hernández Marín, José Ianchina y revisores de Cuentas Serafín Rodríguez y Julio E. Berni.

Mercado de Vinos

En la Bolsa de Comercio se inscribieron ayer 17 contratos de operaciones de vinos por un total de 8.193 hectolitros.

El monto de lo operado fue de $ 11.910.402, y se logró, para vinos de cuota y saldo de prorrateo, un promedio de $ 1.637,75 por hectolitro para los vinos tintos; y $ 1.213,89 para criollos y claretes. No se comercializaron vinos blancos.

Sobre la autorregulación en la publicidad se disertó

En uno de los salones del Plaza Hotel dio ayer una charla sobre distintos aspectos del Congreso Mundial de la Publicidad realizado en Buenos Aires el ex director de la Asociación Mundial de la Publicidad, señor Joseph Novas. La exposición del señor Novas fue complementada con las intervenciones de los señores Jacques Braustein, de Venezuela, Henry Howell, de Sudáfrica, Peter Thompson, de Inglaterra e Ian Fyfe, de Inglaterra, quienes respondieron a preguntas formuladas por periodistas y asistentes al acto. Los oradores fueron presentados por el señor Orlando Terranova, integrante asimismo del panel de expositores.

El conferenciante explicó en primer término que el congreso fue organizado por la Asociación Mundial de la Publicidad entidad que agrupa —dijo— a unos 2.600 miembros, representantes de 80 países. Señaló que esa asociación tiene por finalidad el intercambio de ideas y experiencias en materia de comunicación, el fomento de la educación y la capacitación de los agentes publicitarios, el diálogo con los gobiernos, entidades profesionales y culturales sobre temas relativos a la naturaleza de la publicidad, sus funciones, ética y regulación etc.

Libertad y responsabilidad

Dijo que el congreso de Buenos Aires discutió tres temas fundamentales: "La publicidad y los medios"', "La autorregulación" y, finalmente "Nuevas perspectivas en un mundo de cambio".

Destacó que los cambios de todo orden que ha sufrido el mundo en las últimas décadas son realmente impresionantes, y que una consecuencia de ellos es la aproximación y el estado de interdependencia en que se encuentran todas las comunidades. Agregó que las comunicaciones se desenvuelven en un ambiente social cada vez más complejo y que de esa complejidad surgen situaciones imposibles de controlar con reglamentaciones demasiado rígidas.

Sostuvo que el mejor control de las actividades de comunicación y publicidad es la autorregulación, interpretada como una síntesis de responsabilidad y libertad.

Explicó que en países como Inglaterra, Sudáfrica y Canadá, la autorregulación es el sistema de control que se emplea, mientras en otras naciones los gobiernos optan por aplicar estrictas medidas de regulación. Afirmó que son los mismos profesionales quienes deben autocontrolarse, y que a los gobiernos compete la tarea de proteger al público del quebrantamiento de la ley, del fraude y del engaño que puede cometerse a través de la publicidad.

Expresó también que la publicidad debe apoyar los cambios, pero que debe tener además en cuenta que hay cambios que son negativos para la sociedad, de tal modo que los publicitarios deben ofrecer a los consumidores aquellos productos que sean positivos y beneficiosos para ellos.

Comité de la UNESCO

Criticó luego una resolución de la UNESCO en el sentido de designar un comité encargado de elaborar un proyecto piloto de ley de comunicaciones, en uno de cuyos capítulos —dijo— se establece que los medios de comunicación deben ser operados por el Estado. "Creemos —subrayó— que los medios de comunicación deben estar en manos privadas, pero también afirmamos que las entidades privadas deben desempeñarse con un profundo sentido de la responsabilidad.

Finalmente, leyó el dictamen final del congreso, al que se ha denominado "Declaración de Buenos Aires".

Entidades de bien público

Rotary Club Chacras de Coria. — Realizará su reunión habitual mañana a las 21.30, en el motel de la localidad. La información rotaria estará a cargo de Raúl Gómez y la charla de clasificación será ofrecida por Roberto D'Amore.

Asociacion Amigos Taller Social Rehabilitación Inválido (ATRI). — El viernes a las 9.30, en calle Mitre 538, se efectuará una asamblea ordinaria que prevé el siguiente orden del día: lectura de la memoria y balance finalizado el 30 de julio del año pasado y renovación parcial de la comisión directiva.

Las 19º Jornadas Quirúrgicas de Cuyo prepáranse

Entre los días 16 y 19 de junio próximo, se llevará a cabo la 19ª Jornadas Quirúrgicas de Cuyo y 9º Curso de Cirugía para Graduados, organizados por la Sociedad de Cirugía de Mendoza con el auspicio del Ministerio de Bienestar Social, la Facultad de Ciencias Médicas de la Universidad Nacional de Cuyo y el Círculo Médico de Mendoza.

Las sesiones tendrán lugar en el recinto de la ex Legislatura y participarán médicos de Mendoza, San Juan y San Luis. Especialmente invitados concurrirán los profesores Ricardo González, de Chile; Adolfo Rey, Jorge Manrique y Clemente Morel.

Las contribuciones y temas libres se recibirán hasta el 31 del corriente mes en el Servicio Cardiovascular, 4º piso del hospital Central.

Educacionales

Citación a directores de Escuelas. — El inspector técnico de la Sección "A", regional Centro, Maipú, convocó a los directores de su jurisdicción a la reunión que tendrá lugar en la escuela Nº 151, el viernes 28, a las 10. En la oportunidad se informará sobre bancos, mesitas y sillitas para jardín de infantes y sobre armarios, escritorios y sillas para maestros. La información será en cuanto a la existencia, faltantes, sobrantes y rezagos al 10 de mayo de 1976.

Por otra parte, el inspector técnico sección "B", del departamento de Maipú, citó a los directores de las escuelas de su jurisdicción, para mañana miércoles 26, a las 11, en el local de la escuela Nº 5 "Domingo Bombal", de Capital. Así lo informó la Dirección de Difusión de la Provincia.

Actualización de legajos. — La Junta de Calificación para la Enseñanza Media llamó para inscripción y actualización de legajos para cubrir horas cátedras de 1977, a partir del 14 de junio y hasta el 8 de julio inclusive.

Las solicitudes de inscripción se podrán obtener y deberán ser entregadas en escuelas secundarias dependientes de la Provincia. Los requisitos indispensables son: 1) registro de títulos en sección legajos y diplomas del ministerio de Cultura y Educación de la Provincia. 2) fotocopias autenticadas; 3) certificación de antigüedad con fecha de alta y baja, nivel primario, secundario o universitario y carácter; remplazante, interino o titular; 4) sólo podrán inscribirse en seis asignaturas. Toda información podrá solicitarse en la Junta de Calificación para Enseñanza Media de lunes a viernes de 8 a 12.

Escuela Nº 141 "Cadetes de Aeronáutica". — Un núcleo de alumnos, dirigidos por la maestra de educación musical, Gladys Edith Juárez, visitará hoy a las 16, el Hogar de Ancianos, oportunidad en que ofrecerá una representación patriótica.

Escuela Nº 84 "Dalmacio Vélez Sarsfield". — Hoy a las 10, se ofrecerá una suplencia de maestra jardinera o con certificación de la especialidad, en el local del establecimiento de Villa Nueva, Guaymallén.

Escuela del Hogar y Artes Femeninas Nº 33-H. — Esta escuela de Eugenio Bustos ofrecerá hoy una suplencia de bordado a máquina, a las 14.

Escuela B. M. Nº 1 "Fray Luis Beltrán". — Este establecimiento ofrecerá mañana jueves, a las 8, un remplazo de tres horas de Geografía en primer año, 3ª división, los interesados deben presentar bono de junta, certificado de buena salud y buena conducta.

ENET Nº 1 de Mendoza, "Ing. Pablo Nogués". — La dirección de este establecimiento, de capital, informó a los aspirantes que se encuentran inscriptos ante la Junta de Clasificación Docente, Zona V, que mañana 26, a las 9, en el local escolar, se ofrecerán las siguientes cátedras: 4 horas de Literatura de 4º año, turno mañana, suplente; tres horas de Mantenimiento y Reparación de Equipos de 6º año, 3ª división, turno tarde; seis horas de Matemáticas, de primer año (6-6), turno tarde y mañana, suplentes; cuatro horas de Física de 2º año, 8ª división, turno mañana, suplentes; dos horas de Química de 4º, 2ª E. M. turno tarde, suplentes; dos horas de Química Aplicada de 4º. Primera, C. C., turno tarde.

118 VECES GRACIAS... CIUDAD DE MAIPU...!
Porque cada uno de tus años vividos es un nuevo caudal de fecundo progreso que aportas generosamente a Mendoza y al país todo.
Simón Grau e Hijos
SOCIEDAD ANONIMA
MENDOZA • SAN JUAN • SAN LUIS

BOUTIQUE RENEE
DISTRIBUIDORA EXCLUSIVA EN MAIPU DE TODA LA LINEA BARBARELLA
San Martín 46, Tel. 9722646, Maipú

Casa Bon Ton
ARTICULOS PARA DAMAS CABALLEROS Y NIÑOS
CREDITOS
San Martín 240 Maipú Mendoza - Suc. Lujan: España 35

C.A.M.H. SERVICIO MECANICO DE TRACTORES
de Carlos Andrés Manassero e Hijos
ESPECIALIDAD EN
Deere - M. F. - Fiat - Deutz - Hanomag
Promotor Zonal de Massey y Ferguson (Stabio)
Avda. Palmas 235, Maipú - Mendoza

AMOBLAMIENTOS METALICOS PARA COCINAS
MESADAS - MARMOL - ONIX - PRECIOS ESPECIALES
MOSAICOS LINARDELLI
Pedro Vázquez 540, Gutiérrez, Maipú

idema
BAC publ. s.a.

INSTITUTO DE MEDICINA ASISTENCIAL DE LA UNION COMERCIAL E INDUSTRIAL DE MENDOZA
23 años al servicio del empresariado mendocino.
Institución con profesionales especializados en la solución de los problemas laborales.
PRESERVANDO LA SALUD PARA UNA PATRIA GRANDE
I. D. E. M. A. (Instituto de Medicina Asistencial) de la Unión Comercial e Industrial de Mendoza, en el 25 DE MAYO rinde el más fervoroso homenaje a la PATRIA, a la que dedica sus mejores esfuerzos, preservando la salud con servicios médicos integrales.
Patricias Mendocinas 1167 - Mendoza

TUPUNGATO más años de buen vino
S.A.C.I.F.I.A.

Actos celebratorios en el departamento de Maipú

En conmemoración del aniversario de la Revolución de Mayo, se ha preparado un programa de actos que dará comienzo a las 10, con la recepción de autoridades e invitados en la casa municipal; a las 10.15 se concentrarán los escolares en la plaza departamental, donde se izará la bandera, se entonará el Himno Nacional, se rezará una oración por la patria a cargo del cura párroco, ofrendas florales y palabras alusivas a cargo de la profesora Elga Inés Carlucci de Usó.

En la Unidad Regional IV

El titular de la Unidad Regional IV de Policía comisario mayor Enrique A. Cartofiel, informo sobre la realización de una ceremonia conmemorativa del aniversario patrio, que tendrá lugar hoy, en la plaza de armas de ese organismo policial.

Dará comienzo a las 8, con recepción de autoridades e invitados especiales; a las 8.15, formación y presentación de los efectivos al jefe de la Unidad; 8.20, izamiento de la bandera e Himno Nacional; 8.30, palabras alusivas a cargo del oficial inspector Carlos Roberts; 8.40, presentación del coro "Pequeños Cantores de Maipú", bajo la dirección de la profesora Josefa Sara Alaniz; a las 9, desconcentración.

Exposición de libros y mapas antiguos

La Facultad de Filosofía y Letras de la Universidad Nacional de Cuyo informó que la exposición de libros y mapas antiguos habilitada en la sala de lectura de la biblioteca de la facultad, estará habilitada al público hasta el viernes próximo. Las visitas pueden realizarse diariamente de 9.30 a 12.30 y de 16 a 20.

La muestra ha sido organizada por el Departamento de Lenguas Extranjeras de la facultad.

Noticias diversas

Comisión de Vitalicios del Club Mendoza de Regatas. — Citó a sus asociados a la reunión que realizará mañana a las 20.30. Se tratará la distribución de cargos de la futura comisión que regirá los destinos de la fundación de vitalicios.

San Rafael

Inauguróse el IV Congreso Nacional de Arqueología

SAN RAFAEL — En la sala del cine Gran Sur de esta ciudad se cumplió ayer, en horas de la mañana, el acto inaugural del Cuarto Congreso Nacional de Arqueología Argentina, que organiza el museo de Historia Natural de San Rafael, dependiente de la Dirección Municipal de Cultura.

El importante evento ha despertado el interés de los estudiosos del medio y del país, habiendo logrado reunir alrededor de 250 científicos y profesionales representantes de entidades científicas y de universidades, contando también con la presencia de representantes de Ecuador, Perú, Brasil, Bolivia, Chile y Uruguay.

La amplia sala del cine Gran Sur se vio prácticamente colmada de público y formaron marco en el escenario los abanderados y escoltas de 18 establecimientos educacionales del medio.

Se inició el acto con la integración de la mesa académica para lo que fueron invitados el secretario de Hacienda y Obras Públicas de la municipalidad, teniente 1º Salvador M. Pitrella quien lo hizo en representación del comisionado militar, que por razones de duelo no pudo asistir; el obispo diocesano, monseñor León J. Kruk; la doctora Delia M. de Palavecino; el profesor Rodolfo Casamiquela y los miembros de la comisión organizadora del congreso, presidida por el licenciado Humberto A. Lagiglia e integrada además, por la licenciada Gloria Arrigoni, como vicepresidente y por el profesor Juan Alberto Sánchez, como secretario.

Asistió en representación del Ministerio de Cultura y Educación de la Provincia, la inspectora técnica regional, señora Alicia Ríos de Lúquez.

Discurso de apertura

El licenciado Humberto Lagiglia pronunció un discurso en el que destacó que "hoy es un día más para el mundo, pero en el acontecer de lo nuestro, marca un paso memorable en la historia de la arqueología argentina". Se refirió al congreso, a la reunión de la más relevantes personalidades científicas del país y del extranjero, afirmando que todos traen los resultados de sus trabajos, de sus ideas y de sus aspiraciones. "Aquí, dijo, la masa del intelecto científico volcará sus frutos. Frutos cuyas semillas caeran en terrenos fecundos y pródigos: la juventud". Se refirió luego al arqueólogo; habló de su misión, asegurando que "no es la de obtener cosas, sino la de revivir la historia y las sociedades, en aras de que la integracion humana del pasado, pueda ser capitalizada en el presente y en el futuro".

Finalmente se refirió a los esfuerzos realizados para organizar el congreso y el museo de Historia Natural con que cuenta San Rafael y agradeció a todos cuantos colaboraron.

Bienvenida

El teniente 1º Pitrella ,en representacion del comisionado municipal, pronunció unas palabras con las que dio la bienvenida a los congresistas, en nombre del pueblo de San Rafael y del comisionado municipal.

Destaco la franca adhesión y sincera expectativa demostrada por la comunidad ante el inicio de las jornaads y afirmó: "Todo el mundo sabe, en el orden de los iniciados, que constituimos un horizonte múltiple, variado y rico, en esta vertiente del saber y la búsqueda del hombre, en procura de sus antecedentes, sus movimientos en los protocolos del tiempo, en el sustrato telúrico, en ese trasfondo que van delineando las centurias y que sólo se expresa convincentemente, ante la iluminada instancia del arqueologo".

Destaco seguidamente "la acción tesonera, vocacional, de rigor científico, del profesor Lagiglia, que por años ha dedicado sus mejores esfuerzos, por alumbrar todo cuanto hace a esta especialidad. Es más, agregó —ha logrado concientizar a jovenes que alegremente construyen nuestra pirámide arqueológica local".

Izamiento de la enseña patria en la inauguración.

Seguidamente agradeció la presencia a los congresistas y reconoció la importancia de haber sido designada San Rafael como sede del congreso y afirmó que "esto compromete para el presente y el futuro nuestras mejores energías, de manera que muchos congresos se celebren en las tierras del Diamante y el Atuel, donde un pueblo joven, con fe, trabaja cada día por la grandeza de la Patria". Finalmente, auguró a todos el mejor de los éxitos.

Mesa directiva

Se procedió luego a la elección de la mesa directiva del congreso. Por aclamación fue ratificada la mesa directiva de la comisión organizadora, que preside el licenciado Humberto A. Lagiglia.

Tras ello el Cuarto Congreso de Arqueología hizo entrega de placas recordatorias en reconocimiento y homenaje a la labor cumplida en la arqueología, a la doctora Delia M. de Palavecino, al doctor Eduardo Casanovas, Antonio Serrano y Melsiades Alejo Viñates. Estos últimos se encontraban ausentes. Se pidió también un minuto de silencio para honrar la memoria a quienes han contribuido al estudio de las ciencias del hombre; se dio lectura a un telegrama de la Casa Militar de la Presidencia de la Nación que expresa: "El Excmo. señor presidente de la Nación agradece amable invitación acto inaugural Cuarto Congreso Nacional de Arqueología Argentina, lamentando imposibilidad de estar presente, augura éxitos tan trascendente evento".

Jornada de Trabajo

Desde las 15 y hasta las 20 se desarrollaron en las instalaciones de la Escuela Normal, las jornadas de trabajo, con el simposio "Subáreas Noreste argentino. Desarrollo cultural: temprano y medio". Actuó como coordinador el doctor Rodolfo Raffino, con la colaboración del licenciado José Togo. Se cumplió también la mesa redonda sobre "Biantropología y arqueología".

El programa a cumplir hoy es el siguiente: a las 8, continuación del simposio "Subáreas Noreste argentino" con el tema "Desarrollo cultural indígena: período tardío"; a las 12.30, almuerzo libre y desde las 15, simposio sobre subáreas noreste argentino; a las 18, sesión de comunicaciones, y a las 20, profesores y alumnos del Centro Polivalente de Arte de San Rafael ofrecerán un espectáculo artístico.

Servicio de correo "Puerta a puerta"

SAN RAFAEL. — La Empresa Nacional de Correos y Telégrafos ha informado al público en general y en especial a las firmas comerciales del medio, el servicio de "puerta a puerta" que ha sido implantado recientemente con grandes beneficios.

Al respecto se destaca que para brindar al público usuario el máximo de seguridad, la empresa cuenta para su ejecución con vehículos propios, aviones, servicios contratados y de emergencia por varios conductos, tales como ómnibus, trenes, etc. Se destaca también la celeridad con que circularán tales cargas postales que el público abonará como simple y que recibirán un trato a nivel de "Certificada por expreso". En consecuencia se señala que rodeado de todo ese sistema de garantía, el correo argentino está en condiciones de ofrecer, a la vez que mayor seguridad, la posibilidad de incluir en los envíos correspondencia actual y personal, sin que medie el peligro de violación que existe al hacerlo por otros medios. Los interesados pueden asesorarse en el correo local.

Valle de Uco

San Carlos

Se dieron a conocer actividades comunales

SAN CARLOS. — El Departamento de Desarrollo de Comunidades de la Municipalidad informó a aquellas personas que deseen asistir a la escuela de danzas, que se encuentra abierta la inscripción. Los interesados podrán concurrir a la Comuna, de 7 a 13.30 y de 15 a 19. Podrán asistir niños de 6 años en adelante y adultos en general. Las clases se dictarán de acuerdo al siguiente horario: lunes, de 15 a 17.30 y de 17.30 a 19.30 y de 19.30 a 2.30. Miércoles, adultos, de a 22.30. Miércoles, adultos, de no, de 18 a 19.30. Viernes, segundo turno de 18 a 19.30. Se aclaró que estos cursos son gratuitos.

Agrega la información que se realizan prácticas deportivas en el gimnasio municipal, de la siguiente manera: La Consulta, Club "El Fortín", de 17.30 a 20.30, lunes y miércoles. Eugenio Bustos, colegio "San Juan Bosco", de 17.30 a 20.30, los martes y jueves. San Carlos Club Social Díaz, viernes, de 17.30 a 20.30. Se invitó a la población a concurrir a estas prácticas que están a cargo del profesor Gallerani y que son también gratuitas.

El Departamento de Desarrollo de Comunidades solicitó a las instituciones de bien público, tales como clubes, uniones vecinales, cooperativas, etc., que se inscriban a la brevedad en aquella oficina de 7 a 13.30, de lunes a viernes.

De esta manera se actualizará el registro de entidades del departamento. Quienes deseen hacerlo por nota deberán consignar los siguientes datos: nombre de la institución, dirección postal, nómina de los integrantes de la comisión; actividades específicas que cumple. Expresa que esta inscripción es importante, por cuanto las autoridades municipales se guiarán por este registro en caso de invitaciones o citaciones oficiales, por lo que no aceptarán reclamos en caso de que se los omita. El plazo vence el 15 de mayo.

Tupungato

Necrología

José Gilberto Gibbs. — Su fallecimiento. — TUPUNGATO — Prematuramente dejó de existir, a raíz de un accidente, el señor José Gilberto Gibbs.

Oriundo de este departamento, el extinto, que sólo contaba con 23 años de edad, se desempeñaba como obrero rural, labor en la que se desempeñó con la habilidad y experiencia que traen los años de vivir para la tierra, y la sabiduría que se adquiere por crecer en contacto permanente con la naturaleza.

Su deceso provocó honda consternación en familiares y amigos, sentimiento que quedó de manifiesto en ocasión del sepelio de sus restos.

Mañana, día de su natalicio, será oficiada una misa para rogar por el descanso de su alma, a las 11, en la iglesia del Perpetuo Socorro, de esta villa.

4 DIAS EN CATARATAS DEL IGUAZU en HOTEL CASINO IGUAZU

SALIDAS
15 JUNIO - 15 JULIO
11 de AGOSTO
GRUPO LIMITADO

PRECIO UNICO CONTADO ...$ 15.000

DE PRIMERISIMA CATEGORIA AL PRECIO MAS ECONOMICO

MENDOZA - SANTA FE - RESISTENCIA - CORRIENTES - POSADAS - IGUAZU - FOZ DO IGUAZU - CATARATAS - POSADAS - CORRIENTES - GOYA - PARANA - STA. FE - ROSARIO - RUFINO - LABOULAYE - MENDOZA

ACOMPAÑADA POR

Turismo FAZIO

DNST. 647 SARMIENTO 50 MENDOZA

L.I.M.C.E.C.
LIGA MENDOCINA DE LUCHA CONTRA EL CANCER
El Cáncer es curable, consulte a tiempo
INSTITUTO DE ONCOLOGIA
MONTECASEROS 1020, Cdad. Tel. 44591

TUALANA
GRAN VENTA
LANA TRILOBAL $ 1.290
LANA Y FIBRANA $ 1.390
TUALANA
MENDOZA·SAN MARTIN·MAIPU
TUNUYAN·SAN RAFAEL·SAN JUAN

COMASIDER
CUYO SA.
TUBOS DE ACERO SIN COSTURA
"DALMINE SIDERCA"
TODAS LAS GAMAS
DISTRIBUIDOR OFICIAL
TEL. 291277
SAN MARTIN 166 - 1º P.B.

ESTAMOS CON UDS.!!
OFRECEMOS LO MEJOR
A LOS MEJORES PRECIOS

1) POLERA JERSEY Acrílico Fadete 4 a 10 años 4 a 6 años $ 499
2) JARDINERO Largo - Astronauta 1 a 4 años $ 675
3) REMERA M/L. CASHMILON 1 a 8 años 1 a 2 años $ 459
4) PANTALON Vaquero Brushed $ 1.375
5) Falda Corderoy LEVI'S 2 a 4 años $ 599
Medias Slip Stretch Grueso En colores, 2 a 12 años 2 a 4 años $ 59.50
6) REMERA M/L. Cashmilon para 1 año $ 299

Supertiendas FAMULARO
SAN MARTIN 1525

con la calidad y ventajas Wrobel
EL ESTILO PARA CADA AMBIENTE
la tradicional mueblería del país inaugura su Sucursal MENDOZA en la AVENIDA ESPAÑA 1220
Y al adherir al júbilo del pueblo argentino en el aniversario augusto del Cabildo Abierto del 25 de Mayo de 1810, se suma al progreso de Mendoza, cuna de la epopeya Sanmartiniana.
Al mismo tiempo, ofrece a la calificada elección de los hogares mendocinos, la alta calidad de sus muebles de estilo y las positivas ventajas de su financiación:
• SIN INTERESES • SIN ANTICIPO
• CREDITOS LIBRES
Visítenos y consúltenos
WROBEL
Estilo en Mobiliarios
AVENIDA ESPAÑA 1220 - MENDOZA
En Buenos Aires: Avda. Rivadavia 7435

celebre nuestro 8º ANIVERSARIO aprovechando
VAJILLA ACERO INOXIDABLE "MIC"
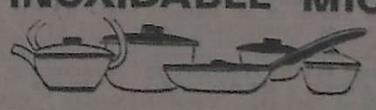
26% Descuento
30-60-90 DIAS
SIN INTERES
TELEVISORES
RANSER · MARSHALL
HILTON

24 MESES
SIN ANTICIPOS
SIN SELLADOS
HELADERAS
Siam
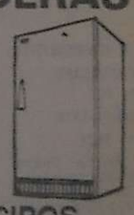
24 MESES
SIN ANTICIPOS
SIN SELLADOS
confort SARALEGUI y Cia. S.A.
centro de confort Siam
Lavalle 36

AVISOS FUNEBRES

SEPELIOS

✝

LUISA SAEZ VDA. DE ROMERA

Q. E. P. D.

Falleció el 23-V-1976

Sus hijos: Inés, Josefa, Francisco, Luisa y Mario; hijos políticos: Roberto Domínguez, Juan Córdoba, José Tejero y María Ríos; hermanos: Juan, María, Inés, Carmen e Isabel; nietos: Jorge, Luis, Juan, Silvia, Adriana, Carlos, Juan José, Marcela, Mario y Mónica; hermanos políticos y demás familiares, participan su fallecimiento e invitan al sepelio sus restos a efectuarse hoy a las 10 horas en el cementerio de Guaymallén. Casa de duelo: San Martín s/n. Alto Del Olvido. Lavalle. Servicio: Cochería Valverde, San Martín 2701, Ciudad.

25|5|C|616|25|5

✝ **LUISA SAEZ Vda. de ROMERA.** - Q.E.P.D. - Falleció el 24-V-1976. - Sus hermanos: Juan, Isabel, María, Inés y Carmen; hermanos políticos: Isabel Rubio, Miguel López y Miguel Sánchez y sobrinos, participan con profundo dolor su fallecimiento y que sus restos son velados en calle San Martín s/n. de Lavalle.

25|5|F|81928|25|5

✝ **LUISA SAEZ Vda. de ROMERA.** - Q.E.P.D. - Falleció el 24-V-1976. - Su hermana, Inés; hermano político, Miguel Sánchez; sobrinos: Carmen, Lito, Inés, Francisco, Chiquita, Luis, Miguel y Norma, participan con profundo pesar su fallecimiento e invitan al sepelio de sus restos.

25|5|F|81928|25|5

✝ **LUISA SAEZ DE ROMERA** - Q.E.P.D. - Falleció el 23-V-76. - Su hermana, María; hermano político, Miguel A. López; sobrinos: María Luisa y Emilio, Mirian, Carlos y Mario, participan con dolor su fallecimiento e invitan al sepelio de sus restos.

25|5|F|80665|25|5

✝ **LUISA SAEZ Vda de ROMERA** - Q. E. P. D.- Falleció el 23-V76. - Su consuegra: Ana G Vda. de Córdoba y sus hijos: Carlos González y flia., Luis Cayetano y flia., Juan Córdoba y Salvador Córdoba y flia., Luis Estrella y flia., participan con profundo dolor su fallecimiento e invitan al sepelio de sus restos.

25|5|C|416|25|5

✝ **LUISA SAENZ Vda. DE ROMERA.** - Q.E.P.D. - Falleció el 23-V-76. - Sebastián Salomón Brizuela y familia participan con hondo pesar el fallecimiento de su apreciada amiga y vecina e invitan al sepelio de sus restos.

25|5|C|589|25|5

✝

PAULA LAZARTE

VDA. DE ALTIERI

Q. E. P. D.

Falleció el 24-V-1976.

Sus desconsolados hijos: Vicente Luis, Víctor, Domingo Justino, María Paula y Elsa; hijos políticos: Juan Cortez, María Arancibia, Carmen Luques, Gladys Sosa e Inés Manzega; hermano: Justino (ausente), primos, sobrinos, nietos y demás deudos participan su fallecimiento e invitan al sepelio hoy a las 17 en el cementerio de la Capital. Casa mortuoria: Santa Fe 84, Ciudad. Servicio. casa Boito e Hijos.

25|5|C|624|25|5

✝ **PAULA LAZARTE VDA. DE ALTIERI** - Q. E. P. D. - Falleció el 24 - V - 1976. - Los compañeros de trabajo de su hijo Domingo Altieri: Espósito, Cannizzo, Ibáñez, Quiroga, Martínez y Furiani participan su fallecimiento e invitan al sepelio de sus restos.

25|5|C|592|25|5

✝ **PAULA LAZARTE VDA. DE ALTIERI** - Q. E. P. D. - Falleció el 24 - V - 1976. - Romilda de Manzega, Gino Manzega y flia., Luis Manzega y flia., Orlando Manzega y flia., Alejandro Giorgio y señora participan su fallecimiento e invitan al sepelio de sus restos.

25|5|F|80689|25|5

✝ **PAULA LAZARTE VDA. DE ALTIERI** - Q. E. P. D. - Falleció el 24 - V - 1976. - El directorio de Peñalva Hnos. y Cía S.A. participa el fallecimiento de la madre de su colaborador Vicente Luis Altieri e invita al sepelio de sus restos.

25|5|F|80657|25|5

✝ **PAULA LAZARTE VDA. DE ALTIERI** - Q. E. P. D. - Falleció el 24 - V - 1976. - El personal de The Sportsman participa el fallecimiento de la madre de su compañero de tareas Vicente Luis Altieri e invita al sepelio de sus restos.

25|5|F|80657|25|5

✝ **PAULA LAZARTE VDA. DE ALTIERI** - Q. E. P. D. - Falleció el 24 - V - 1976. - La comisión directiva de la Mutual del Personal de The Sportsman participa el fallecimiento de la madre de su presidente, Sr. Vicente Luis Altieri, e invita al sepelio de sus restos.

25|5|F|80658|25|5

✝ **PAULA LAZARTE VDA. DE ALTIERI** - Q. E. P. D. - Falleció el 24 - V - 1976. - Los compañeros de trabajo de su hijo Víctor, Sección Instalaciones Internas de O.S.N. participan con hondo pesar el fallecimiento de su querida madre e invitan al sepelio de sus restos.

25|5|C|617|25|5

✝ **PAULA LAZARTE VDA. DE ALTIERI** - Q. E. P. D. - Falleció el 24 - V - 1976. - Sus vecinos: Alberto Torcchia y flia., Alfonso Chacón y hermanas, Ramón Gabar y flia., Humberto Mantineo y flia., Irma de Vecchio y flia., Rafaela de Siey y flia., Angel Piveta y flia. participan con profundo dolor su fallecimiento e invitan al sepelio de sus restos.

25|5|C|627|25|5

✝ **PAULA L. de ALTIERI** - Q.E. P.D. - Falleció el 24-V-76. - El Jefe de Divisional, Jefes de Técnica, Establecimientos, Trabajos Externos, Contaduría, Comercial, Administrativa y Encargados de Oficinas, participan el fallecimiento de la señora madre del señor Jefe de Instalaciones Internas, D. Víctor Altieri de Empresa Obras Sanitarias de la Nación.

25|5|C|631|25|5

✝ **PAULA L. de ALTIERI.** - Q.E. P.D. - Falleció el 24-V-76. - La Comisión del Club O.S.N., participa con profundo pesar el fallecimiento de la señora madre de su Tesorero, señor Víctor Altieri.

25|5|C|630|25|5

✝

MARIA CATALINA CATERINO

VDA. DE RANALDI

Q. E. P. D.

Falleció el 25-V-1976

C.A.S.R. y B.P.

Sus hijos: Angel, Roque, Pedro y Teresa; hijos políticos: Inés Maradona, Elsa Lamoya, Clara Leal y Antonio Dalmaso; nietos, bisnietos; hermanos, hermanos políticos, sobrinos y demás familiares, participan su fallecimiento e invitan al sepelio de sus restos al cementerio de Rodeo del Medio hoy a las 16.30 hs. Casa de duelo: Carril Nacional s/n. Finca Bombal, Rodeo del Medio. Servicio: Cochería Timonieri, Calderón y López, Maipú.

25|5|F|80659|25|5

✝ **MARIA CATALINA CATERINO VDA. DE RANALDI.** - Q.E.P.D. - Falleció el 24-V-76. - C.A.S.R. y B.P. - Adela Vda. de Sampaolesi, Mario Sampaolesi y flia., Alberto Dametto y flia., participan con profundo dolor su fallecimiento e invitan al sepelio de sus restos.

25|5|F|80679|25|5

✝ **MARIA CATALINA CATERINO VDA. DE RANALDI.** - Q.E.P.D. - Falleció el 24-V-76. - C.A.S. R. B.P. - Francisco Rodríguez y flia., participan su fallecimiento e invitan al sepelio de sus restos.

25|5|F|80679|25|5

✝ **MARIA CATALINA CATERINO** - C.A.S. **VDA. DE RANALDI.** - Q.E.P.D. R. y B.P. - Los vecinos de su hijo Pedro Angel y Gregorio, Attilio Nicolai, Julia Vda. de Angeli, Juan Ferrucci, Adán Lucero, Manuel Antequera, Carlos O. Pulenta, Natalio Mezzabotta, Rosendo Martí y sus respectivas familias, participan con profundo pesar su fallecimiento e invitan al sepelio de sus restos.

25|5|F|80666|25|5

✝ **MARIA CATALINA CATERINO VDA. DE RANALDI.** - Q.E.P.D. - C.A.S. R. y B.P. - Comisión directiva y socios del Club de Pesca y Náutica El Delfín, participan su fallecimiento e invitan al sepelio de sus restos.

25|5|F|80679|25|5

✝

NATALIA CONCINA Vda.

DE SANCHEZ

Q. E. P. D.

Falleció el 24-V-1976

C.A.S.R. y B.P.

Sus hijos: José María, María Ester, Mario Santos e Inés Carnevari; nietos: María Eugenia y Leonardo Gastón Sánchez, Mario Alejandro y Pablo Gerónimo Santos; hermanos: Victorio, Ana, Victoria y Graciela; hermanos políticos: Catalina Garay, Mario Incegna, Salvador, Juan y Gabriel Sánchez, tíos, primos, sobrinos y demás deudos participan su fallecimiento e invitan al sepelio hoy a las 11, en el cementerio de Godoy Cruz. Se ruega no enviar flores, destinar dicho importe a IRPI. Casa de duelo: Luzuriaga 126, Ciudad. Servicio Cochería San Miguel.

25|5|C|625|25|5

✝ **NATALIA CONCINA Vda. DE SANCHEZ.** - Q.E.P.D. - Falleció el 24-V-76. - C.A.S.R. y B.P. - Su hermano: Victorio Concina; hermana política: Catalina G. de Concina; sobrinos: Celmira, Victoria, Oscar, María Pierina y Sara; sobrinos políticos: Miguel Garcés, Fabián Dalmaso, Ana María Pucci, Miguel Angel Martos y Carlos Baggio y sobrinos nietos participan con pesar su fallecimiento e invitan al sepelio de sus restos.

25|5|F|80667|25|5

✝ **NATALIA CONCINA Vda. DE SANCHEZ.** - Q.E.P.D. - Falleció el 24-V-76. - C.A.S.R. y B.P. - Mario Santos y Sra., Francisco de la Rosa y flia., Yamil Cassar y flia., Adahan Saleme y flia., Jorge Sanz y flia., Miguel Angel y Luis Guillermo Santos, participan con pesar el fallecimiento de la madre y madre política de sus hermanos Ester y Mario.

25|5|C|625|25|5

✝ **NATALIA CONCINA Vda. DE SANCHEZ.** - Q.E.P.D. - Falleció el 24-V-76. - El presidente de la Excma. Cámara Segunda de Apelaciones en lo Civil, Dr. Arturo Oscar Celasso ,el vocal Dr. Aldo D'Alessandro y demás personal del Tribunal: Antonio C. Moscetta, Olga E. de Robles y Nélida P. de Tantino participan con profundo pesar el fallecimiento de la señora madre del colaborador y amigo José María Sánchez.

25|5|C|577|25|5

✝

RAMON CIPRIANO NUÑEZ

Q. E. P. D.

Falleció el 24-V-1976.

C.A.S.R. y B. P.

Su esposa: Antonia Fontemachi; sus hijos: Raúl, Adriana, Mabel y Estela (ausente); sus hijos políticos: Elba Massieri, Federico Terrero; su nieto: Jesse; futuro hijo político: Jorge Ortega; su madre: Primitiva Lescano; su madre política: Basilia Fontemachi; hermanos: Carmela, Eduardo, Carlos, Rodolfo, Teresa y Olga Núñez; hermanos políticos: Osires Pérez, Santiago Castro, Betsabé Arancibia, Emilia Sáez y Olga Araya, primos, sobrinos y demás familiares participan su fallecimiento y que sus restos serán inhumados hoy martes a las 16.30 en el cementerio de Junín. Casa mortuoria. Isaac Estrella s|n. Junín. Servicio Cochería Alarcón, Junín.

25|5|F|80680|25|5

✝ **RAMON CIPRIANO NUÑEZ** - Q. E. P. D. - Falleció el 24-V-1976. - C.A.S.R. y B.P. - Segundo Massieri y flia. participan el fallecimiento del padre de su hijo político Raúl Núñez e invitan al sepelio de sus restos.

25|5|F|80681|25|5

✝ **RAMON CIPRIANO NUÑEZ** - Q.E.P.D. - Falleció el 24-V-76. - Personal Consultorios Externos y Clínica Médica del Hospital Saporiti, participa con profundo dolor el fallecimiento de su compañero y amigo e invita al sepelio de sus restos.

25|5|F|80662|25|5

✝

ARTURO TUDELA

Q. E. P. D.

Falleció el 24-V-76.

C. A. S. R. y B. P.

Su esposa; Ercilia Gómez de Tudela; sus hijos: Julio, Walter, Rubén, Miriam y Rosana Tudela; su hija política: Olga Escudero; su madre: Gregoria Gauna Vda. de Tudela; sus hermanos: Elena, Gregoria, Isabel, Jorge y María, hermanos políticos, sobrinos, primos y demás deudos, participan con pesar su fallecimiento e invitan al sepelio de sus restos hoy martes a las 17 hs. en el cementerio de Palmira. Casa mortuoria Casilla Plantel 8182 y variante ruta 7 Palmira. Servicio Cochería Flores de S. Flores, San Martín.

25|5|F|80674|25|5

✝ **PIER LUIS ZANETTI** - Q. E. P. D. - Falleció el 24-V-76. - Su esposa: Inés Mihaich de Zanetti; su hija: María Inés Eugenia; su hijo político: Ricardo Ortiz; su nieta: Fabiana Inés; hermanos políticos y sobrinos participan su fallecimiento e invitan a acompañar sus restos al cementerio de Tunuyán, hoy a las 17.30 hs. Casa de duelo: calle Godoy Cruz 1280, Tunuyán.

25|5|F|80670|25|5

✝ **PIER LUIS ZANETTI** - Q. E. P. D. - Falleció el 24-V-76. - Sus sobrinos: Thelma, Gladys, Francisco Javier Muñiz Zanetti y Estela Belliveau de Muñiz Zanetti; sobrinos nietos: Adriana, Francisco Javier y Alberto participan su fallecimiento e invitan al sepelio de sus restos, rogando una oración por el eterno descanso de su alma.

25|5|C|628|25|5

✝ **PIER LUIS ZANETTI** - Q. E. P. D. - Falleció el 24-V-76. - Luis Redolfi y Sra., Alberto Ortiz y flia., Eduardo Ortiz y flia. y Fernando Ortiz, participan su fallecimiento e invitan al sepelio de sus restos.

25|5|F|80671|25|5

✝ **PIER LUIS ZANETTI.** - Q.E. P.D. - Falleció el 24-V-1976. - Juan Perales y Flia., Walter Perales y Flia., y Carlos Gómes y Flia,. participan con pesar el fallecimiento de su dilecto amigo e invitan a acompañar sus restos.

25|5|F|80673|25|5

✝ **PIER LUIS ZANETTI.** - Q.E. P.D. - Falleció el 24-V-1976. - Personal Directivo, Docente, Asociación Cooperadora, Club de Madres, Exalumnos y Alumnos de la Escuela Nacional Nº 104, Maestros Argentinos, participan el fallecimiento del padre de la señora Maestra, María Inés Zanetti de Ortiz, a invitan a acompañar sus restos.

25|5|F|80673|25|5

✝ **PIER LUIS ZANETTI.** - Q.E. P.D. - Falleció el 24-V-76. - El directorio y personal de John A. Walker S. A., participan el fallecimiento de su fiel y querido colaborador e invitan al sepelio de sus restos.

25|5|C|633|25|5

✝ **PIER LUIS ZANETTI.** - Q.E. P.D. - Falleció el 24-V-76. - Ronald I. Walker y sra., participan el fallecimiento de su dilecto amigo y colaborador e invitan al sepelio de sus restos en Tunuyán.

25|5|C|633|25|5

✝ **PIER LUIS ZANETTI** - Q. E. P. D. - Falleció el 24-V-76. - Luis Ratzinger y flia. y Luis Antonio Ratzinger y flia. participan con pesar el fallecimiento de su dilecto amigo e invitan al sepelio de sus restos.

25|5|F|80678|25|5

✝ **HILDA ANTONIA LOPEZ DE MAGNANI.** - Q.E.P.D. - Falleció el 24-V-1976. - Su esposo, Virgilio Magnani; hijos: Luis Felipe, Carlos Virgilio, Agusto Virgilio, Alfredo Eduardo y Carlos Alberto Magnani; madre, Brígida Dorila Zapata Vda. de López; hermanos: Tobías Gerónimo y Randolfo López; hermana política, Blanca Rosa Soria, sobrinos y demás familiares, participan su fallecimiento e invitan al sepelio de sus restos a efectuarse hoy, 11 horas, cementerio Capital. Casa mortuoria: San Martín 439, Mendoza. Servicio: Cochería Valverde.

25|5|C|616|25|5

✝ **HILDA ANTONIA LOPEZ DE MAGNANI.** - Q.E.P.D. - Falleció el 24-V-1976. - Sus primos: Julia de la Vega de Riquelme y Alberto Riquelme, participan con profundo pesar su fallecimiento e invitan al sepelio de sus restos.

25|5|C|623|25|5

✝ **ELIA ANTONIA LOPEZ DE MAGNANI.** - Q.E.P.D. - Falleció el 24-V-1976. - Sus familiares: David Fainsrtein, Antonio Moya, Alberto Riveros y flia., invitan al acompañamiento, mañana a las 11 horas en el cementerio de la Capital.

25|5|C|480|25|5

✝ **ELIA LOPEZ DE MAGNANI.** Q.E.P.D. - Falleció el 24-V-76. Carlos Alberto Magnani, Dora Diumenjo de Magnani y Zelmira Cáceres de Diumenjo, participan con profundo dolor su fallecimiento.

25|5|C|513|25|5

✝ **HILDA ANTONIA LOPEZ DE MAGNANI.** - Q.E.P.D. - Falleció el 24-V-1976. - Arturo Villegas y Flia., Vicente De Marco y Flia., Jaime Ferrer y Flia., Guillermo Moreno y Flia., Rosa Vda. de Fernández e hija, Alberto Villegas y Sra., participan con profundo pesar el fallecimiento de su apreciada vecina.

25|5|C|614|25|5

✝ **HILDA ANTONIA LOPEZ DE MAGNANI.** - Q.E.P.D. - Falleció el 24-V-1976. - Sus amigos: Julio Aguirre y Sra. y Juan F. Aguirre y familia, participan con profundo pesar su fallecimiento e invitan al sepelio de sus restos.

25|5|C|619|25|5

✝ **ELIA LOPEZ ZAPATA DE MAGNANI** - Q.E.P.D. - Falleció el 24-V-1976 - Tatiana Modas S.A., socios y personal, participan con profundo pesar su fallecimiento e invitan al sepelio de sus restos.

25|5|F|81969|25|5

✝ **MARIA BUZAN VDA. DE SAPINO** - Q. E. P. D. - Falleció el 24-V-76. - Sus hijas: Gladys, Nilda, Ana María y Elena; hijos políticos: Mariano Mut, Carlos Pérez y Juan Carlos Azcurra; sus nietos Luis Mariano y Daniel Alberto Mut, Alejandro Pérez y Ana Azcurra participan con profundo dolor su fallecimiento e invitan al sepelio de sus restos hoy a las 14 horas, en el cementerio de Guaymallén. Casa mortuoria: Paso de los Andes 3206, Mendoza.

25|5|C|621|25|5

✝ **MARIA BUZAN VDA. DE SAPINO** - Q. E. P. D. - Falleció el 24-V-1976 - Florencio Azcurra y Angélica Clelia Servático de Azcurra participan con pesar el fallecimiento de la señora madre de su hija política Elena e invitan al sepelio de sus restos.

25|5|C|620|25|5

✝ **MARIA BUZAN VDA. DE SAPINO** - Q. E. P. D. - Falleció el 24-V-1976 - Dr. Osvaldo Caballero y Flia., participan con profundo pesar su fallecimiento e invitan al sepelio de sus restos.

25|5|C|626|25|5

✝ **MARIA Vda. DE SAPINO.** - Q.E.P.D. - Falleció el 24-V-76. Guillermo (Willy) Schonholz y J. Carlos Schonholz participan con pesar su fallecimiento.

25|5|C|575|25|5

✝ **MARIA Vda. DE SAPINO.** - Q.E.P.D. - Falleció el 24-V-76. Gregorio Schonholz. Rosa viuda de Retrivi y Daniel Retrivi participan con profundo pesar su fallecimiento e invitan al sepelio de sus resots.

25|5|C|575|25|5

✝ **MARIA Vda. DE SAPINO.** - Q.E.P.D. - Falleció el 24-V-76. El personal de "Point's": Nona, Marita y Antonio participan con pesar su fallecimiento.

25|5|C|575|25|5

✝ **JUAN MATTIUSSI.** - Q. E. P. D. - Falleció el 24-V-1976. - C. A. S. R. y B. P. - Su desconsolada esposa, Ana Placeresani de Mattiussi; hijos: Pedro y Francisco; hermanos, hermanos políticos, primos, sobrinos y demás deudos, participan su fallecimiento e invitan al sepelio que se efectuará hoy, a las 10 horas, en el cementerio de Godoy Cruz. Casa de duelo: Perito Moreno 1429, Godoy Cruz. Servicio: Casa Flores.

25|5|C|625|25|5

✝ **JUAN MATTIUSSI** - Q.E.P. D. - Falleció el 24-V-1976. Su esposa: Ana y sus hijos: Pedro y Francisco, participan su fallecimiento e invitan al sepelio de sus restos, hoy a las 10 horas, en el cementerio de Godoy Cruz.

25|5|C|530|25|5

✝ **JUAN MATTIUSSI.** - Q. E. P. D. - Falleció el 24-V-1976. - C. A. S. R. y B. P. - Sus hermanos, hermanos políticos y sobrinos, participan con profundo dolor su fallecimiento e invitan al sepelio de sus restos.

25|5|C|611|25|5

✝ **JUAN MATTIUSSI** - Q.E.P. D. - Falleció el 24-V-1976. Sus vecinos: Juan Benítez y Sra., Mario Cabrera y Sra., Oscar Coser y Sra., Víctor Quiroga y Sra., Carlos Vara y Sra., Salvador Nanfara y Sra., participan con profundo dolor su fallecimiento.

25|5|C|534|25|5

✝ **GERONIMO ALBERTO BARRERA.** - Q.E.P.D. - Falleció el 24-V-1976. - Su esposa, Estela Salomón de Barrera; sus hijos: Claudia, Jorge y Sandrita; su madre, Teresa Vda. de Barrera; hermanos, hermanos políticos, padres políticos, sobrinos y demás deudos, participan su fallecimiento e invitan a acompañar sus restos al cementerio de Tunuyán, hoy a las 11:30 hs. Casa mortuoria: Arquitecto Alfaro 337, Barrio Belgrano, Tunuyán.

25|5|F|80668|25|5

✝ **GERONIMO ALBERTO BARRERA.** - Q.E.P.D. - Falleció el 24-V-1976. - Su madre, Teresa Vda. de Barrera; sus hermanos: Amanda, Juan y Gloria Barrera, José Franquero; hermanos políticos: Raúl López y Francisco Giménez y sobrinos, participan su fallecimiento e invitan a acompañar sus restos.

25|5|F|80669|25|5

✝ **GERONIMO ALBERTO BARRERA.** - Q.E.P.D. - Falleció el 24-V-1976. - Su tío, Eusebio Raulli y Flia., participan con profundo dolor su fallecimiento e invitan a acompañar sus restos.

25|5|F|80669|25|5

✝ **GERONIMO ALBERTO BARRERA.** - Q.E.P.D. - Falleció el 24-V-1976. - Sus tíos: Pedro Lobato y Flia., José Lobato y Flia. y Rafael Costa y Flia., participan su fallecimiento e invitan a acompañar sus restos.

25|5|F|80669|25|5

✝ **GERONIMO ALBERTO BARRERA.** - Q.E.P.D. - Falleció el 24-V-1976. - José Buis y Flia., participan su fallecimiento e invitan a acompañar sus restos.

25|5|F|80669|25|5

✝ **GERONIMO ALBERTO BARRERA.** - Q.E.P.D. - Falleció el 24-V-1976. - Sus amigos: Rafael Picón y Flia., Orlando Irrutia y Flia., Humberto Cecchi y Flia., Francisco Picone y Flia. y Pedro Lucero y Flia., participan con pesar su fallecimiento e invitan a acompañar sus restos.

25|5|F|80669|25|5

✝ **GERONIMO ALBERTO BARRERA.** - Q.E.P.D. - Falleció el 24-V-1976. - Su esposa, Estela Salomón de Barrera; sus hijos: Claudia, Jorge y Sandrita; su madre, Teresa Vda. de Barrera; hermanos, hermanos políticos, padres políticos, sobrinos y demás deudos, participan su fallecimiento e invitan a acompañar sus restos al cementerio de Tunuyán, hoy a las 11:30 hs. Casa mortuoria: Arquitecto Alfaro 337, Barrio Belgrano, Tunuyán.

25|5|F|80668|25|5

✝ **GERONIMO ALBERTO BARRERA.** - Q.E.P.D. - Falleció el 24-V-1976. - Su madre, Teresa Vda. de Barrera; sus hermanos: Amanda, Juan y Gloria Barrera, José Franquero; hermanos políticos: Raúl López y Francisco Giménez y sobrinos, participan su fallecimiento e invitan a acompañar sus restos.

25|5|F|80669|25|5

✝ **GERONIMO ALBERTO BARRERA.** - Q.E.P.D. - Falleció el 24-V-1976. - Su tío, Eusebio Raulli y Flia., participan con profundo dolor su fallecimiento e invitan a acompañar sus restos.

25|5|F|80669|25|5

✝ **GERONIMO ALBERTO BARRERA.** - Q.E.P.D. - Falleció el 24-V-1976. - Sus tíos: Pedro Lobato y Flia., José Lobato y Flia. y Rafael Costa y Flia., participan su fallecimiento e invitan a acompañar sus restos.

25|5|F|80669|25|5

✝ **GERONIMO ALBERTO BARRERA.** - Q.E.P.D. - Falleció el 24-V-1976. - José Buis y Flia., participan su fallecimiento e invitan a acompañar sus restos.

25|5|F|80669|25|5

✝ **GERONIMO ALBERTO BARRERA.** - Q.E.P.D. - Falleció el 24-V-1976. - Sus amigos: Rafael Picón y Flia., Orlando Irrutia y Flia., Humberto Cecchi y Flia., Francisco Picone y Flia. y Pedro Lucero y Flia., participan con pesar su fallecimiento e invitan a acompañar sus restos.

25|5|F|80669|25|5

✝ **GERONIMO ALBERTO BARRERA.** - Q.E.P.D. - Falleció el 24-V-1976. - Amador Fernández participa el fallecimiento del hermano de su empleado Juan Carlos e invita al sepelio de sus restos.

25|5|F|80672|25|5

✝ **LUISA SAEZ Vda. de ROMERA.** - Q.E.P.D. - Falleció el 23-V-1976.- Su hermano, Juan Sáez; su hermana política: Isabel Rubio de Sáez; sus sobrinos: Inés S. de Pont, Isabel S. de Pintor y Magdalena S. de Morales; sus sobrinos políticos: Francisco Pont y Víctor Morales, participan su fallecimiento.

25|5|C|463|25|5

✝ **PETRONA BENITA RECABARREN VDA. DE MONTOYA** - Q.E.P.D. - Falleció el 24-V-76 Sus hijos, Yolanda, Pedro (a) y Roberto Montoya; hijos políticos: Eduardo Lazo, Aurora Baldín; nietos: Yolanda, Silvia, Liliana, Eduardo, Graciela y Alejandro Lazo y Roberto Montoya; nietos políticos: Héctor Pica y Orlando Manduca, bisnietos y demás familiares participan su fallecimiento e invitan al sepelio de sus restos hoy a las 16, al cementerio de la Capital Casa mortuoria: Beltrán 173, ciudad. Servicio Casa Masselo S.R.L.

25|5|C|622|25|5

✝ **MARIA LUISA MARISCALCO** Q.E.P.D. - Falleció el 23-V-76 Sus desconsolados hermanos: Rosa, Angelina, Constantino y Luis Mariscalco; hermanos políticos: Armando Castro, Edelmira Solfanelli y Agueda de Benier; sobrinos Lelio, Orlando, Yolanda y Elsa Mariscalco, Ana Giagnoni, Teresa, Elena, Romilda Blanca y Raúl Mancifesta, sobrinos políticos: Angela Cárdenas, Blanca Roca, Antonio Tizza, Miguel Salvador, Emilio Borcariol, Dionisio Ramos, Mario Juárez y demás familiares participan su fallecimiento e invitan al sepelio de sus restos que se efectuará hoy a las 10 horas en el cementerio de Maipú. Casa mortuoria, Pedro Molina s|n. Russell, Maipú. Servicio cochería Mangione, Av. Ozamis 673, Maipú.

25|F|80660|25|5

PARTICIPACIONES

✝ **JESUS P. MORENO** - Q. E. P. D. - Falleció en España el día 23-V-1976. - Directivos y empleados de la firma S.A.V.Y.A. S.A. participan con profundo dolor el fallecimiento del presidente de su directorio cuyos restos serán inhumados en Capital Federal.

25|5|F|67598|25|5

✝ **JESUS P. MORENO** - Q. E. P. D. - Falleció en España el día 23-V-1976. - Directivos y empleados de la firma F. Solar garral S.A. participan con profundo dolor el fallecimiento del presidente de su Directorio, cuyos restos serán inhumados en Capital Federal.

25|5|F|67599|25|5

✝ **JESUS P. MORENO** - Q. E. P. D. - Falleció en España el día 23-V-1976. - Directivos y empleados de la firma El Solar de los Abuelos S.A. participan con profundo dolor el fallecimiento del presidente de su directorio cuyos restos serán inhumados en Capital Federal.

25|5|F|67600|25|5

✝ **JESUS P. MORENO** - Q. E. P. D. - Falleció en España el día 23-V-1976. - Directivos y empleados de la firma Costa de Araujo S.A. participan con profundo dolor el fallecimiento del presidente de su directorio cuyos restos serán inhumados en Capital Federal.

25|5|F|67601|25|5

✝ **JESUS P. MORENO** - Q. E. P. D. - Falleció en España el día 23-V-1976. - Eduardo G. Aguirre y Flia. participan con gran pesar su fallecimiento.

25|5|F|67602|25|5

✝ **JESUS P. MORENO** - Q. E. P. D. - Falleció en España el día 23-V-1976. - Víctor Licari y Flia. participan con gran dolor su fallecimiento.

25|5|F|67603|25|5

✝ **JESUS P. MORENO** - Q. E. P. D. - Falleció en España el día 23-V-1976. - José Licari y Flia. participan con profundo pesar su fallecimiento.

25|5|F|67604|25|5

✝ **JESUS P. MORENO** - Q. E. P. D. - Falleció en España el día 23-V-1976. - Burwett S.C.A. participa con gran pesar su fallecimiento.

25|5|F|67605|25|5

✝ **JESUS P. MORENO** - Q. E. P. D. - Falleció en España el día 23-V-1976. - Rolando Víctor Manuell y Flia. participan con profundo dolor su fallecimiento.

25|5|F|67606|25|5

✝ **ROBERTO H. LAMBERT.** - Q. E.P.D. - Falleció el 22-V-1976. Su esposa, hijos, hijos políticos y nietos, agradecen íntimamente a sus amigos, vecinos y a todas aquellas personas que de una u otra forma hicieron llegar ofrendas florales, telegramas, notas de pésame, avisos, asistencia al velatorio y acompañamiento de sus restos al cementerio de Godoy Cruz.

25|5|C|563|25|5

✝ **ROBERTO H. LAMBERT.** - Q. E.P.D. - alleció el 22-V-76. - Instituto Cultural Argentino-Irlandés de esta provincia, del cual él era miembro de la comisión directiva, participa con profundo pesar el fallecimiento de su dilecto socio y amigo y hace extensivo su sincero pésame a su dignísima esposa y familia, a la vez eleva una plegaria a su querida memoria.

25|5|C|566|25|5

✝ **ROBERTO H. LAMBERT.** - Q. E.P.D. - Falleció el 22-V-1976. La Junta Ejecutiva de Thadi, participa con pesar el fallecimiento de su antiguo y digno miembro y pide una oración por su alma.

25|5|C|481|25|5

✝ **MARIA IACONO DE SOLER** - Q.E.P.D. - Falleció el 23-V-76. El personal técnico y auxiliar del Hospital Diego Paroissiens, de Maipú, participan su fallecimiento.

25|5|F|80661|25|5

✝ **MARIA IACONO DE SOLER.** Q.E.P.D. - Falleció el 23-V-76. El personal de la finca Berra Gel (Lunlunta), participa con hondo pesar el fallecimiento de la madre de sus compañeros de tareas, Daniel y Juan Soler y que sus restos fueron inhumados en el día de ayer en el cementerio de Maipú.

25|5|F|81924|25|5

✝ **RENEE ELVIRA VIDELA DE ESCAYOLA.** - Q.E.P.D. - Falleció el 23-V-1976. - Su tía: Juanita de la Mota; sus primos: Tránsito, Julio, Hortensia, María Julia, Héctor, Haydée y Elba Nelly de la Mota; sus primos políticos: Miguel Angel Di Sisto, Quevit Quevedo Mendoza, Edelma Lorensino, Leonor Jardel y María Elena Swyter y sus sobrinos, participan su fallecimiento y que sus restos fueron inhumados ayer.

25|5|C|587|25|5

✝ **RENEE ELVIRA VIDELA DE ESCAYOLA.** - Q.E.P.D. - Falleció el 23-V-76. - Heinz Loos y flia. participan con hondo pesar el fallecimiento de la esposa de su amigo Santiago Escayola.

25|5|C|579|25|5

✝ **RENEE ELVIRA VIDELA DE ESCAYOLA.** - Q.E.P.D. - Falleció el 23-V-76. - Empleados de Heinz Loos S.R.L. participan con profundo pesar el fallecimiento de la esposa de su amigo y compañero de trabajo Santiago Escayola.

25|5|C|578|25|5

✝ **RENEE ELVIRA VIDELA DE ESCAYOLA.** - Q.E.P.D. - Falleció el 23-V-76. - Vicente Murgana y flia. participan el fallecimiento de su querida amiga y que sus restos fueron inhumados ayer.

25|5|C|576|25|5

✝ **RENEE ELVIRA VIDELA DE ESCAYOLA.** - Q.E.P.D. - Falleció el 23-V-76. - Armando Ghilino, Ilse Buff de Ghilino participan su fallecimiento con profundo dolor y piden una oración por el eterno descanso de su alma.

25|5|C|573|25|5

✝ **RENEE ELVIRA VIDELA DE ESCAYOLA.** - Q.E.P.D. - Falleció el 23-V-76. - Roberto Errecalte, Dora Bellavista de Errecalte, Hugo Oehler, María Carmen Bellavista de Oehler, Genoveva Morelli de Bellavista y sus hijos, participan con profundo dolor el fallecimiento de su querida prima y tía Nata y que sus restos fueron inhumados ayer.

25|5|C|468|25|5

✝ **RENEE ELVIRA VIDELA DE ESCAYOLA.** - Q.E.P.D. - Falleció el 23 - V - 1976. - Tesorería General y las Sub-Direcciones de Presupuesto, Rendiciones de Cuentas, Responsables, Liquidaciones de Gastos, Suministros, Bienes Patrimoniales, Estadística y Personal, Contabilidad, Liquidaciones de Haberes e Intendencia de la Universidad Nacional de Cuyo, participan con profundo pesar el fallecimiento de la madre de su compañera de tareas Silvia Escayola.

25|5|C|352|25|5

✝ **RENEE ELVIRA VIDELA DE ESCAYOLA.** - Q. E. P. D. - Falleció el 23 - V - 1976. - Los compañeros de su hija Silvia, de la Subdirección de Contabilidad de la Universidad Nacional de Cuyo: Angel Castro, José Salmerón y Sra., Edgardo Castro, Eduardo Gubiotti, Irene Z. de Aberastain, Nora Musso, Elsa Casas, María Maurín y Zaira L. de de La Rosa, participan con profundo pesar su fallecimiento.

25|5|C|351|25|5

✝ **RENEE ELVIRA VIDELA DE ESCAYOLA.** - Q. E. P. D. - Falleció el 23 - V - 1976. - Julia Marcó de Keil, Dr. Juan G. Keil, Dra. Norma Risler de Keil, participan con pesar su fallecimiento.

5|5|C|371|25|5

✝ **RENEE ELVIRA VIDELA DE ESCAYOLA** - Q.E.P.D. - Falleció el 23-V-1976. - Los amigos de su hija Silvia, Cafa, Caty, Elsa, Ester, Eve, María, Nora, Tita, Adrián, José Antonio, José Ramón, Nito, Oscar, Quique y Ricardo, participan con pesar su fallecimiento y que sus restos fueron inhumados en el día de ayer.

25|5|C|537|25|5

✝ **OTILIA LEONOR BUSTAMANTE.** - Q.E.P.D. - Falleció el 23-V-1976. - Contador general, subcontador, jefes, compañeros y personal de servicio de Contaduría General de la Provincia, participan con profundo pesar su fallecimiento y que sus restos fueron inhumados en el día de ayer y ruegan elevar una oración en su memoria.

25|5|C|419|25|5

✝ **LEONOR OTILIA BUSTAMANTE.** - Q.E.P.D - Falleció el 23-V-1976. - Los vecinos y amigos de la cuadre de la calle B. Houssay del Barrio de Suboficiales participan su fallecimiento e invitan a elevar una plegaria: Aníbal F. Lavagetti, Amalio Martini, Armando Falotico, Nicolás Josami, Delfín R. Góngora, Josefa López Vda. de Agiorama, Segundo G. Mascareño, Simón S. Lucero, Deogracias Rodríguez, Carmelo Fragalaz, Antonio Sánchez, Domingo Morales y sus respectivas familias.

25|5|C|445|25|5

✝ **OTILIA BUSTAMANTE.

La gesta de Mayo

(Viene de la Pág. 4)

de Rivadavia"; a las 18, desfile de modelos en confitería Mónaco; 18.15, kermese en la plaza departamental; y a las 18.30, inauguración y bendición de las instalaciones de la Cámara de Empresarios de Rivadavia.

Junín

En la plaza Juan Bautista Alberdi, de la villa cabecera de Junín, se desarrollará hoy el siguiente programa conmemorativo de la fecha: a las 10, concentración de autoridades, escolares y público; izamiento de la bandera e Himno Nacional; oración por los próceres de mayo, a cargo del párroco de Junín, padre Constantino Spagnolo; ofrendas florales; actuación del coro de la escuela "Manuel Blanco Encalada"; palabras alusivas de la vicedirectora de ese establecimiento educacional, señorita Lía Nora Núñez; baile "El Ecuador", por alumnos de 7º grado del Co-Marote", interpretado por alumnos de 6º grado; luego habrá desfile escolar. A las 18 tendrá lugar el acto de arriar la bandera.

San Martín

La conmemoración en este departamento comenzará a las 8 con el izamiento de la bandera en la plaza San Martín; otro tanto ocurrirá poco más tarde en las plazas Buen Orden, Barrio Jardín Los Andes, Las Bóvedas, Sarmiento y en las de Chapanay y Nueva California.

A las 15.45 se hará una concentración de efectivos militares y delegaciones escolares en la plaza San Martín; luego de la presentación y revista de las tropas será entonado el Himno Nacional; el padre Manuel Alvarez dirá una oración de gracias, habrá ofrendas florales y palabras alusivas a cargo del comisionado militar, mayor Norberto López; finalmente, un desfile militar y de delegaciones escolares.

La Paz

En la plaza 9 de Julio, a las 10.30, se iniciará el acto patriótico que tendrá este desarrollo: Himno Nacional; discurso del comisionado militar, suboficial mayor de Aeronáutica, Ramón Antonio Argüello. Luego habrá un desfile escolar de todas las escuelas locales, y posteriormente una misa de acción de gracias en la parroquia San José, tras lo cual habrá un festejo en la plaza. Por la tarde, desde las 14, habrá un festival hípico, y a las 18 será arriada la bandera.

Santa Rosa

El programa de la fecha es el siguiente: a las 8, disparo de bombas; 8.30, en plaza 25 de Mayo, izamiento de la bandera por el comisionado militar, suboficial mayor de Aeronáutica, Aldo Suárez. A las 15, concentración frente a la Casa Municipal, donde hablará su titular; solemne tedéum a cargo del padre Tulio Pusterla y luego desfile escolar y militar; habrá chocolate para alumnos y soldados y, en la Comuna, un vino de honor.

Luján

Tras la concentración de autoridades y escolares en la Municipalidad de este departamento se desarrollará un acto durante cuyo transcurso se entregará plaquetas a los señores Carlos Prado y Luis Horacio Castro, que se acogen a los beneficios de la jubilación. En la plaza departamental habrá luego un acto conmemorativo y, a las 10.30, una ceremonia de acción de gracias en la parroquia Nuestra Señora de Luján.

General Alvear

Los actos en este departamento se iniciarán a las 8, con un toque de diana; 8.30, disparos de bombas e izamiento de la bandera; 9.30, acto frente a la Comuna, donde hablará su titular; a las 10.30, solemne tedéum en la iglesia parroquial y chocolate a los escolares; a las 11, desfile escolar; a las 13, almuerzo en el Club Pacífico; por la tarde habrá competencias deportivas; y a las 22, la Banda de Música ofrecerá una retreta.

Las Heras

En la plaza departamental se iniciará el acto conmemorativo a las 10.30, durante cuyo transcurso hablará el titular de Cultura de la Comuna. Habrá competencias deportivas y actuación de conjuntos folklóricos por la tarde, y numerosas ceremonias preparadas por entidades del medio y uniones vecinales. El Municipio, por su parte, recomendó el embanderamiento de los frentes de edificios.

Malargüe

Luego de un solemne tedéum, a las 11, en Nuestra Señora del Rosario, se concentrarán autoridades y delegaciones en la plaza San Martín, donde se desarrollará, desde las 11.20, el acto patrio en el que hablará el titular de la Municipalidad, comandante principal Humberto Sebastián Kadomoto. A las 13, festival de destreza criolla en avenida Ortega; 14.30, función gratuita de cine; a las 18, arrío de la bandera y, finalmente, un acto cultural en la escuela "Rufino Ortega".

Lavalle

La recordación de la fecha se iniciará a las 8, con salva de bombas; 9.30, izamiento de la bandera en la plaza Lavalle; Himno Nacional, ofrendas florales y palabras del comisionado, mayor Héctor Mario Cámpora; a las 11, competencias deportivas y carreras cuadreras.

Guaymallén

Autoridades y alumnos se concentrarán en la escuela "Antonio Giunta", del barrio Reconquista, a las 9.30. Poco después se inaugurará el centro de salud y habrá una misa de campaña, como asimismo un chocolate y reparto de golosinas; a las 12, competencias deportivas y, finalmente, un almuerzo ofrecido por la comisión de damas del barrio. Por la tarde continuarán los festejos; actos similares han preparado otras uniones vecinales y entidades representativas del medio.

Godoy Cruz

Hoy, a las 8.30, el intendente, capitán (RE) Osvaldo Enrique Galli, procederá a izar la bandera en el mástil ubicado en la sede municipal, y a partir de las 21, habrá actos conmemorativos en los cinco centros educativos dependientes de la Municipalidad, como asimismo en diversas instituciones departamentales.

San Juan

Se rindió la prueba escrita para la beca "Doctor Adolfo Calle"

SAN JUAN. — En dependencias de la Escuela Industrial "D. F. Sarmiento" se tomó la prueba de selección de la beca "Doctor Adolfo Calle", San Juan, 1976. Previamente se reunieron los miembros del jurado para deliberar sobre el tema de la prueba y la metodología por seguir, de acuerdo con las normas establecidas para el concurso. Estuvieron presentes en ese acto, por la Dirección General de Escuelas, la inspectora seccional profesora Irma Rosa Ríos; por la Supervisión Nacional de Escuelas Nacionales, la supervisora escolar, profesora Betty Frías de Lusa; por el Colegio Central Universitario de la Universidad Nacional de San Juan, profesora Magdalena Puchuiú; por la Dirección de Cultura de de la Provincia, profesor Alberto Caballero Ocaña; por la Escuela Industrial "D. F. Sarmiento" de la Universidad Nacional de San Juan, profesor José Nicolás Tortosa; por la Sociedad Argentina de Escritores (SADE) filial San Juan, su presidente doctor Lionel Castro Costa y el doctor Apolinio Alderete y por el diario LOS ANDES, los señores José Barchilón y Daniel González Kriegel.

El señor Barchilón explicó a los presentes las modalidades de la beca instituida por el diario LOS ANDES y el método por seguir para asegurar la seriedad e imparcialidad del concurso. Se recabó seguidamente proposiciones en cuanto a temas de composición que los alumnos debían redactar momentos después. Fueron propuestos cinco temas para un sorteo posterior, a saber: "Ahora paso a primer año..."; "Las hojas secas me dicen..."; "¿Que haría si obtuviera la beca?" y "¿Cómo podría ser mejor?".

Luego el jurado se reunió con los alumnos, ya instalados en un aula de la Escuela Industrial. Se les hizo conocer la finalidad de estímulo que había guiado al diario LOS ANDES para instituirla y el carácter de homenaje al fundador, doctor Adolfo Calle. También se les informó sobre el mecanismo para la selección del tema y finalmente, uno de los estudiantes intervino en el sorteo de las cédulas donde se hallaban inscriptos los cinco temas. El seleccionado resultó "¿Cómo podría ser mejor?", pidiéndose la redacción de un escrito de una carilla aproximadamente, para lo cual se concedió el término de una hora.

Un total de 32 alumnos, previamente inscriptos, todos ellos agresados con el más alto promedio del ciclo primario anterior, participaron en el concurso. Fueron ellos: Lucía del Valle Mataix, "escuela 9 de Julio", Concepción; Alicia Mabel Andrada, escuela "Paula Albarracín de Sarmiento", Capital; Alberto Jorge Behmer, escuela "Monseñor Silvino Martínez, Capital; Mirta Gladis Godoy, escuela "Independencia Argentina", Barrio Fortabat; Susana Dalinda Trigo, escuela Nacional Nº 124 de Desamparados; Gladis Mabel Chicala, escuela "San Juan de la Frontera", Barrio Rivadavia; Adriana Esther Boga, escuela "Camilo Rojo", Albardón; Julio Wilson Guerra, escuela "Ernesto A. Bavio", Chimbas; Mónica Liliana Mejiba, escuela "Antonio Villacusa", Santa Lucía; Mario Bautista Sierra, escuela Nacional Nº 21, "Provincia de Tucumán", Desamparados; María Antonia Herrera, escuela "Perito Moreno", Trinidad; Raúl Carlos Hernández, escuela "Domingo F. Sarmiento", Villa Krause; Guillermo Luis Kermen, colegio Santo Domingo, Capital; Silvia Alejandra Aguilar, escuela Modelo de San Juan; Patricia Laura Romero, Colegio San Francisco de Asís; Enrique Ariel Sierra, escuela "Gabriela Mistral", Rawson; Luis Edgardo Bustos, escuela Normal Superior de Caucete; Stella Mary Herrero, escuela "Antonio Torres"; Hugo Antonio Sánchez, escuela "Bernardo Monteagudo", Chimbas; Patricia Argentina Olivera, escuela Nº 131 "Juan Jufré", Concepción; María Nelly Moretti, escuela Nacional Nº 79, Jáchal; Graciela Esther Gómez, escuela "Mercedes San Martín de Balcarce", Villa Krause; Miguel Sergio Herrera, escuela "España" Nacional Nº 12, Pocito; Gladis Susana Telles, escuela "Marcelino Guardiola", Rawson; Beatriz Gloria Maldonado, escuela "Juan XXIII", Rawson; Mariana Elizabeth Rodríguez, escuela "Mariano Necochea", Santa Lucía; Irma Elena Lencina, escuela "José Chirapozú", Caucete; "Silvia Alicia Miranda, Escuela Superior Sarmiento; Beatriz Antonia Andrada, escuela Nacional Nº 77, "Las Tapias", Albardón.

Los miembros del jurado, durante el estudio de los temas propuestos para el examen.

Los alumnos participan en el desarrollo del trabajo.

Directivas para intervenir en el desfile

El Ministerio de Cultura y Educación de la Provincia reiteró, a través de un comunicado, directivas para quienes participan del desfile de la fecha.

En el texto se expresa que "el uniforme no debe ser motivo o impedimento para desfilar, y no debe requerirse realizar gasto alguno a los docentes y alumnos. Cualquier anormalidad al respecto —concluye— deberá ser informada al Ministerio de Cultura y Educación, en el Palacio de Gobierno, primer piso".

Escarapelas para los colectivos distribuyó AUTAM

La Asociación Unida Transportes Automotor de Mendoza hizo saber que ha distribuido entre sus asociados escarapelas para colocar en la totalidad de las unidades que circularán hoy en Mendoza.

El propósito es contribuir a adornar los ómnibus con los colores patrios ante la celebración del 25 de mayo.

Latinoamérica: El déficit de la balanza comercial

Un informe de la CEPAL dado a conocer en abril último, señala que Colombia fue el único país latinoamericano no exportador de petróleo que presentó superávit en su balanza comercial y en su balance en cuenta corriente durante 1975.

Se indica que los déficits de cada uno de los países divulgados por la CEPAL en el balance comercial, son los siguientes (en millones de dólares): Argentina, 650; Brasil, 5.475; México, 1.463; Chile, 419; Perú, 1.232; Costa Rica, 214; El Salvador, 37; Panamá, 187; Uruguay, 171; Barbados, 49; Guyana, 3, y Jamaica, 128.

Con respecto al balance en cuenta corriente, señala la CEPAL que los detalles son los siguientes: Argentina $ 1.030 millones; Brasil, 7.125; México, 3.314; Chile, 603; Perú, 1.461; Costa Rica, 258; El Salvador, 45; Guatemala, 121; Honduras, 144; Nicaragua, 254; Panamá, 257; Rep. Dominicana, 81; Haití, 33; Paraguay, 47; Uruguay, 216; Barbados, 51; Guyana, 26 y Jamaica, 380.

Jubilaciones

Caja de Jubilaciones y Pensiones de Escribanos. — Mañana y pasado, la Caja de Escribanos efectuará el pago de las jubilaciones y pensiones correspondientes al mes en curso, juntamente con la 1ª y 2ª cuota del adicional jubilatorio.

La UNC invitó a adherir a los actos de hoy

Mediante una resolución del rectorado de la Universidad Nacional de Cuyo, se invitó a los alumnos, docentes y no docentes de esa casa de estudios a participar de los actos dispuestos por el Gobierno de la Provincia para celebrar la festividad del 25 de Mayo.

Además se autorizó a los establecimientos de enseñanza media preuniversitaria dependientes de la UNC a conceder permiso para no concurrir a clases el día 26 a los alumnos que integren las delegaciones estudiantiles que participarán de los actos a realizarse hoy.

Culminan los actos para evocar la gesta de mayo

SAN JUAN. — Con una función extraordinaria inician los actos conmemorativos del 166º aniversario de la Revolución de Mayo. Se trató de un concierto, a las 21, a cargo de la Orquesta Sinfónica de la Universidad.

El programa de hoy se compone de diversos actos. A las 7.55 se echarán a vuelo las campanas de las iglesias y seguidamente habrá una salva de 21 cañonazos.

A las 10.15 habrá formación de una compañía con bandera y banda del Regimiento 22 y Escuela de Policía. El pabellón Nacional será izado poco después, en la plaza 25 de Mayo. El gobernador, capitán de navío Alberto V. Lombardi y el jefe del Regimiento 22, coronel Juan Bautista Menvielle, pasarán revista a las tropas. Luego se oficiará un tedéum en la Catedral El acto será acompañado por el coro de la Universidad. Aproximadamente a las 11.40 se iniciará el desfile de la Escuela de Policía con banda de música. Recorrerá las calles General Acha, Rivadavia, Alem, Avenida Ignacio de la Roza, Mendoza hasta Santa Fe.

En horas de la tarde será arriada la bandera por el jefe del distrito militar y el intendente de la capital. A las 17.50, las bandas de la Policía y del Regimiento 22, ofrecerán marchas militares y música folklórica argentina en la plaza 25 de Mayo.

Excursión a Paraguay

SAN JUAN. — La Asociación Amigos de la Casa Natal de Sarmiento están organizando una excursión a Asunción del Paraguay para el próximo mes de julio, con el objeto de rendir homenaje a Sarmiento en el solar donde falleció, colocando una placa recordativa. La entidad ha invitado a las personas que deseen adherir a recabar mayores informes en el Museo Sarmiento.

Se le ofreció una embajada a Leopoldo Bravo

SAN JUAN. - Trascendió que el Gobierno de la Nación ha ofrecido el cargo de embajador al ex senador y ex gobernador de San Juan, Dr. Leopoldo Bravo. Si bien se trata de una versión, el doctor Bravo, quien se encuentra en esta ciudad, confirmó que efectivamente, se le había hecho el ofrecimiento y que, en los próximos días viajará a Buenos Aires para entrevistarse con el presidente teniente general Jorge Rafael Videla.

Se estima que el destino del ex gobernador en el servicio exterior será la Unión Soviética, donde ya representara al país, cargo en el que sucedió al doctor Federico Cantoni.

Eximirán de recargos a contribuyentes

SAN JUAN.— El Poder Ejecutivo puso en vigencia un régimen de presentación espontánea hasta el 30 de junio próximo para todos los tributos legislados en la ley 3908.

Los contribuyentes y/o responsables quedarán exentos de recargos, multas e intereses punitorios, una vez que hayan cumplido con las formalidades y extinguida su obligación tributaria.

Asesoramiento antisísmico a la nación guatelmalteca

SAN JUAN. — En calidad de experto de la UNESCO, regresó de Guatemala el ingeniero José Herrera Cano, profesor de la Universidad Nacional de San Juan, e investigador del Instituto de Investigaciones Antisísmicas "Ingeniero Aldo Bruschi", de la misma casa de estudios. Su misión fue producir un informe sobre las construcciones asoladas por el reciente terremoto y particularmente sobre la vivienda urbana y rural.

El sismo del 4 de febrero último dejó en aquel país un saldo de alrededor de 25.000 muertos, 75.000 heridos y causó daños por un monto de 600 millones de dólares aproximadamente. El terremoto, de magnitud 7,5º G. R. en la escala Richter, estuvo originado en el movimiento de una falla ubicada en el valle del río Motagua, en una extensión de 175 kilómetros de largo en dirección N. E. a S. O. Las poblaciones ubicadas alrededor de esta falla fueron las más afectadas.

Un informe del ingeniero Herrera Cano puntualiza, entre otros aspectos de interés, que los mayores daños provocados por el terremoto de Guatemala ocurrieron en la zona nor-oriental, central y occidental del país, donde la destrucción de viviendas alcanzó entre el 70 y el 100 por ciento; en otros departamentos el colapso de las viviendas fluctuó entre el 20 y el 70 por ciento. El mayor número de víctimas fue ocasionado por la caída total de las típicas viviendas de adobe, construídas con técnicas deficientes.

Las viviendas en la capital, afectadas también por el sismo, son en su mayoría (entre 90 y 95 por ciento) de adobe, con una doble mala calidad por la tierra que se utiliza y por la falta de fibras adecuadas para la mezcla, y además con deficiencias en las técnicas de construcción, tales como mala traba de los adobes en las esquinas de muros y juntas muy gruesas entre adobes. La condición de seguridad se agrava en la época de las lluvias, o sea entre mayo y agosto, que erosionan los cimientos y afectan a los muros no revocados, que son mayoría.

El ingeniero Herrera Cano pudo observar, —según nos relató— que no se cayeron otras viviendas humildes donde se observaron pequeñas previsiones antisísmicas. Por ejemplo, algunas tenían colocado un "collarín" de madera en la parte superior del muro —como encadenado— y sobre ese collarín se apoyaba el techo. Estas casas sufrieron daños, pero no el colapso, a pesar de que muchas de ellas fueron construídas inmediatamente después de los terremotos de 1917 y 1918, resistiendo desde entonces varios sismos de menor intensidad.

Entre las sugerencias que aportó el ingeniero Herrera Cano al gobierno de Guatemala, cabe destacar que entregó un proyecto de vivienda rural con estructura de madera y paredes de adobe o quincho, experimentadas en San Juan desde hace muchos años en la zona de Médano de Oro. Algunas que fueron construídas en 1945 resistieron perfectamente el terremoto de 1952, en tanto que otras datan de antes de 1944, las cuales sólo sufrieron fisuras con el sismo de este último año.

El técnico sanjuanino asesoró, además, al personal del Instituto Técnico de Capacitación y Productividad de Guatemala sobre las previsiones sismo-resistentes en ocho proyectos de viviendas rurales preparados por los técnicos de esa institución.

Nos expresó finalmente el ingeniero Herrera Cano que, a pesar de que la historia de Guatemala es muy "rica" en terremotos, las soluciones de fondo del problema de la vivienda rural tropiezan con la dificultad del bajo poder adquisitivo de la población de la zona afectada, constituída en gran parte por indígenas. Por lo que —sostiene— la solución a corto y mediano plazo será el resultado de un esfuerzo socio-económico de toda la comunidad guatemalteca, en especial del gobierno y de la colaboración internacional.

Hepatitis: los casos producidos y cómo evitarla

SAN JUAN. — El Servicio Provincial de Salud hizo saber que los casos de hepatitis infecciosa producidos en la provincia, hasta la fecha, entre la población infantil, son los esperados para este año, dado el comportamiento bianual de la afección y la actual época, que es cuando se observa la mayor incidencia.

El número de los casos comprobados no puede provocar alarma, dice el organismo oficial, y su evolución es benigna. No obstante, las tareas de vigilancia son permanentes, siguiéndose las características del proceso.

Se reiteró la necesidad de observar las medidas ya aconsejadas en oportunidades anteriores, referidas a higiene y alimentación; evitar la exposición a las bajas temperaturas de la estación; evitar las aglomeraciones; cuidadosa limpieza de las manos y utensilios de uso personal; ingestión de alimentos cocinados especialmente; cuidadosa limpieza de baños y/o retretes; evitar la fatiga.

Dirigentes empresarios con el gobernador

SAN JUAN. — El interventor en la Federación Económica, Alberto Schiavi, mantuvo una reunión con el gobernador, capitán de navío Alberto V. Lombardi; el ministro de Economía, Luis María Aróstegui y el subsecretario de Producción, Industria y Comercio, Enrique Basañez Calvo.

Participaron también en la reunión los señores Pedro Stanzieola y Juan Del Bono.

Los dirigentes empresarios se interesaron por el memorial presentado anteriormente en torno a distintos problemas de San Juan, en cuanto a su actividad productiva e industrial.

El señor Schiavi señaló que es de importancia para la industria vitivinícola la instalación en la provincia de una fábrica de anhídrido sulfuroso. Fundamentó su proposición en los niveles elevados que ha alcanzado la producción de vinos y, por ello, la necesidad de procesar subproductos, para lo cual es imprescindible contar con anhídrido. Dio como ejemplo, la elaboración de mosto sulfitado que requiere dicho producto.

La conversación giró luego en torno a la conveniencia de iniciar gestiones tendientes a lograr líneas de crédito con destino a la construcción de vasija vinaria, siempre tomando en consideración las cifras de las últimas cosechas. También se aludió al deterioro del precio del vino en relación con otros artículos.

El gobernador se interesó por las inquietudes de los dirigentes empresarios y anticipó el apoyo para alcanzar las soluciones requeridas.

Consideróse normal el proceso de esta vendimia

SAN JUAN. — Al término de la cosecha, en los círculos vitivinícolas de San Juan se observa que el proceso ha sido normal desde el punto de vista cuantitativo, similar al promedio de los últimos años; no se ha registrado un incremento productivo que pudiera crear graves desequilibrios y, finalmente, en las perspectivas de conjunto para el próximo ciclo comercial, las disponibilidades estarán ajustadas a la demanda, si ella se mantiene en términos similares a la de los últimos meses.

La producción fue del orden de los 8.000.000 de quintales, es decir algo superior a los 7.800.000 quintales del año anterior. No se registraron granizadas tardías ni enfermedades criptogámicas, lo cual permitió levantar la cosecha en óptimas condiciones sanitarias y madurez industrial, con graduación de las uvas algo superior a la de años anteriores.

Es decir, que a pesar de la constante entrada en producción de las nuevas plantaciones y, contrariamente a ciertos anuncios oficiales del INV, puede señalarse un proceso de estabilización. Debe observarse que en el decenio 1960 - 1970, la producción media fue de 7.000.000 de quintales.

El proceso de vinificación, por otra parte, ha sido normal. Si bien el mercado de uvas ha desaparecido como tal, substituído por la elaboración a maquila, puede estimarse el valor de la uva, en forma teórica, en alrededor de los 1.000 pesos moneda nacional para los tipos mezclas.

La producción vínica total de la reciente cosecha en San Juan debe estimarse en los 6.000.000 de hectolitros, teniendo en cuenta la entrada de vino nuevo al mercado, que tendrá lugar el 1º de agosto, con reducidos remanentes en existencia de cosechas anteriores, puede estimarse que para cubrir el ciclo comercial 1976-77, habrá una disponibilidad bastante ajustada a la demanda del consumo interno.

Otra observación registrada en el curso de la cosecha que termina se refiere a la escasa demanda del crédito bancario oficial con destino a cosecha y acarreo. Ello se debió, principalmente, a los altos intereses impuestos a las operaciones bancarias. No obstante ello, el proceso de elaboración y cosecha se desarrolló sin inconvenientes.

LICITACIONES

Ministerio de Economía
Corporación de Empresas Nacionales
Gas del Estado
Licitación Pública Nº 11/76

Apertura 15/6/76 a las 10 hs.

Llámase a LICITACION por la adquisición de:
70 CUBIERTAS 650 x 16 de 6 telas.

Las firmas interesadas en presentar propuestas podrán retirar el pliego respectivo en oficinas de División Compras, sita en calles Las Tipas y Santiago del Estero, Godoy Cruz, Mendoza, en horario de 7 a 13 en días hábiles.

VALOR DEL PLIEGO $ 50.-
(CINCUENTA PESOS)

21|5|F|80902|28|5

INTERVENCION MILITAR
EN LA MUTUALIDAD DE EMPLEADOS Y OBREROS DE LA PROVINCIA

Llámase a licitación privada para el día 14-6-76 a las 10 hs., para la CONTRATACION EN ALQUILER DE (1) UN INMUEBLE, superficie mínima 800 m2. cubiertos, ubicación radio ciudad Mendoza o Godoy Cruz, con preferencia inmediaciones Hospital El Carmen.

Pliegos de condiciones: Oficina de Adquisiciones y Suministros. Perú 1258. Mendoza. 25|5|F|81904|25|5

MINISTERIO DE ECONOMIA
Corporación Empresas Nacionales
YACIMIENTOS PETROLIFEROS FISCALES
Administración Mendoza
Licitación Pública AM Nº 1.301

Proyecto completo, provisión y montaje de una planta generadora de vapor "1" en zona industrial - Luján de Cuyo - Administración Mendoza.

Apertura: Día 14 de junio de 1976, a las 11 horas, en calle Salta 672, Godoy Cruz, Mendoza.

Valor del pliego: $ 200,00.

20|5|F|80363|20|5

EDICTOS JUDICIALES

EDICTO. — Caja de Seguro Mutual Ley 1828, cita cinco (5) días beneficiarios Benedicto Acuña Acevedo, para reclamos derechos seguro mutual. - Carlos R. Nanclares, director gerente interino. 21|5|C|212|25|5

EDICTO. — Caja de Seguro Mutual Ley 1828, cita cinco (5) días, beneficiarios Pablo Silla Laserna, para reclamos derechos seguro mutual. - Carlos R. Nanclares. Director Gerente interino. 21|5|C|00|25|5

EDICTO. — Caja de Seguro Mutual Ley 1828, cita cinco (5) días beneficiarios Ernesto Aráya Balsoria, para reclamos derechos seguro mutual. - Carlos R. Nanclares - Director Gerente interino. 21|5|C|08|25|5

EDICTO. — Décimo Quinto Civil. Autos 39.601 "Deción Prov. Vialidad c/Mariana Funes de Villegas Expropiación. Cita emplaza diez días demandados sucesores herederos interesados terreno ubicado calle Jón Prado s/n. Dto. Isla Grande - Maipú - superficie 5.374.87 m2. inscripto Registro Propiedad Nº 13.733 Fs. 382 Tº Maipú apercibimiento ser representados Defensor Oficial (Ley 1447/75). - Rodolfo H Puebla, Secretario. 21|5|F|80851|20|5

EDICTO. — Juez Primero Civil San Martín, cita herederos y acreedores de Ramón Enrique Reynoso, comparendo catorce junio diez horas. Pedro Conrado Gianello - secretario. 22|5|F|81120|31|5

EDICTO. — Juez Décimo Juzgado Civil, autos Nº 10.966, "Fiscal de Estado c/ Propietarios desconocidos, por expropiación", hace saber que del escrito de demanda se corre traslado a los propietarios desconocidos y a todos cuantos tengan o aleguen derechos reales o contratos sobre el inmueble que se intenta expropiar, ubicado en la calle Juan B. Justo esquina Renato Della Santa, departamento de Godoy Cruz de esta provincia, esquina Noroeste, inscripto el dominio al Nº 1, fs. 215, tomo 13 de Godoy Cruz como 2ª inscripción al folio real, para que comparezcan, fijen domicilio y lo contesten dentro del término de diez días, bajo apercibimiento de ley. Arts. 21, 22 Dec. Ley 6745/57 y 21, 74, 75 y 212 del C.P.D. - Juan Carlos Calderón, Secretario. 21|5|F|80866|30|5

EDICTO. — Caja de Seguro Mutual Ley 1828, cita cinco (5) días beneficiarios Gerónimo Sixto Lescano Riveira para reclamos derechos seguro mutual. Carlos R. Nanclares, Director Gerente Interino. 24|5|C|412|28|5

EDICTO. — Caja de Seguro Mutual Ley 1828, cita cinco (5) días beneficiarios Nicolás Aguer Cuello para reclamos derechos seguro mutual. Carlos R. Nanclares. Director Gerente Interino. 24|5|C|975|28|5

¡Gracias!
Espíritu Santo
POR EL FAVOR RECIBIDO
Tita
25|5|C|582|25|5

¡GRACIAS!
Espíritu Santo
POR LA GRACIA CONCEDIDA
Liliana e Inés
25|5|C|389|25|5

¡Gracias!
Espíritu Santo
POR LOS FAVORES RECIBIDOS
J. B.
25|5|C|542|25|5

"ULTIMOS CUPOS" !!!NO LOS PIERDA!!!
BARRIO SANTA ROSA
600 VIVIENDAS
¡¡¡EXCEPCIONAL OPORTUNIDAD!!!

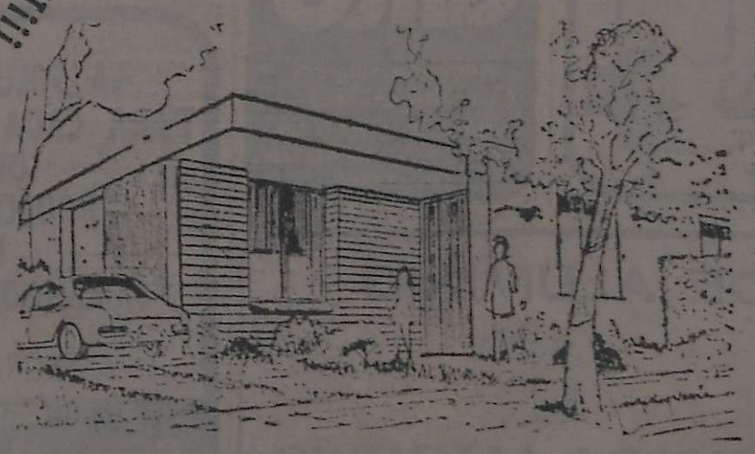

SIN SORTEO PREVIO el interesado ELIGE su vivienda y su lote. Magnífica ubicación CALLE PERU - Las Heras, cerca 6ª Sección Plan 25 de Mayo - B. H. N. con expediente de factibilidad. Secretaría de Vivienda de la Nación.
Nº 29230
Entidad Intermedia:
CONSEJO DE ENTIDADES VECINALES DE LAS HERAS
(Una Entidad en Función Social)
Informes e Inscripción: San Miguel 1309 - Las Heras. Horario: 8.30 a 12.30 - 15.30 a 19.30 y Gral. Paz 148, 1º P., Of. 4, Mendoza. Horario: 8 a 12 - 15 a 19 hs.
25|5|F|25|5

Discurrir del uso y la presencia de la vivienda de nuestro tiempo

vivienda y Confort

En el comienzo de su obra sobre el eminente arquitecto catalán Antonio Gaudí, afirma Don Juan Bassegoda Nonell:

"La arquitectura ha sido entendida de diversas formas, segun las épocas y los lugares. Quiere decir que no siempre se han propuesto los mismos fines los arquitectos. En el antiguo Egipto la inmortalidad del faraón era el objetivo; en Roma, la grandeza del imperio; en la Edad Media, la aproximación al reino de Dios; los barrocos exaltaron la monarquía con sus palacios; el siglo XIX la democracia con sus parlamentos, y en el XX se preocupa esencialmente de la mejoría de las condiciones de la vivienda y los servicios. Para conseguir tan diversos objetivos han utilizado los arquitectos muchos tipos de materiales y de técnicas que han constituido la forma y el estilo de las construcciones".

Esta apretada síntesis es todo un acierto porque suma al hecho histórico, la realidad actual y ubica a la arquitectura frente al desafío del siglo: la vivienda para el hombre del futuro. Nadie duda ya que proporcionar casa digna a todos los habitantes, es una de las mayores preocupaciones del momento, en todos los niveles dirigentes, ya sean ellos estatales o privados.

Si nos atenemos a la información de quienes manejan las cifras y las estadísticas, nos encontramos ante la increíble realidad de que en la actualidad viven en la Tierra más seres humanos que la totalidad de los que vivieron en nuestro planeta durante su milenaria historia. Es que el crecimiento demográfico, eliminadas las pestes, mejorada la salud, prolongada la vida, gracias a la incidencia de la ciencia y la técnica, alcanza índices inimaginables.

Los problemas que de ello derivan, son, evidentemente, de carácter social y prioritarios en las políticas de todos los Estados, al margen de divergencias en las estructuras del organismo de mando.

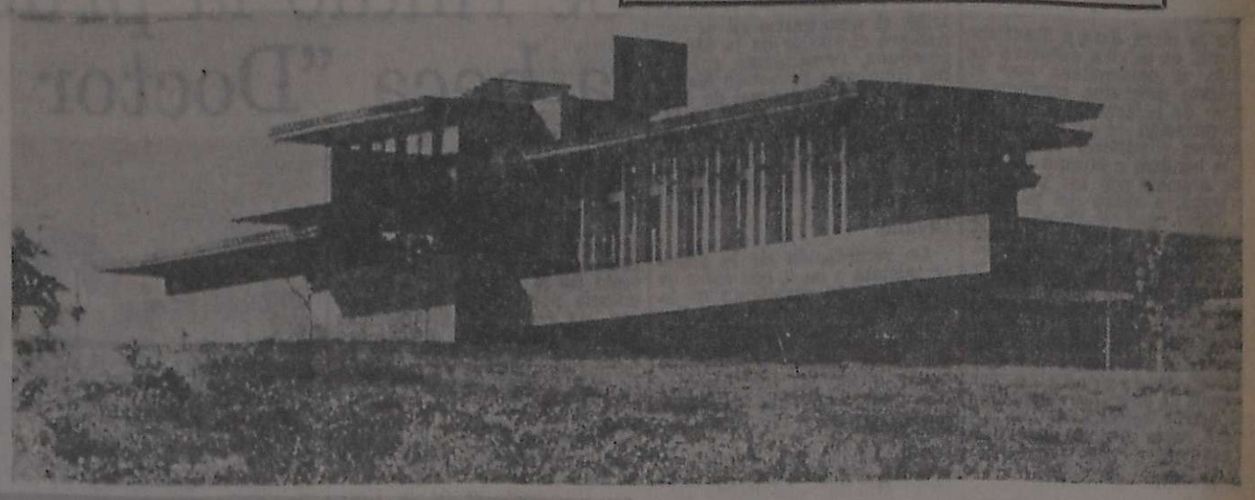

Pero la respuesta práctica deberá darla la arquitectura. Y en cierta medida la está dando con el advenimiento del denominado movimiento moderno, que se insinúa prácticamente con este siglo, aún cuando en las postrimerías del anterior se hizo presente el "Art Nouveau", romántica expresión de la época, totalmente carente de sentido práctico y que tuvo una efímera existencia.

La arquitectura contemporánea —tan discutida— no ha encontrado aún un camino definitivo. Y no podía ocurrir otra cosa, habida cuenta que se desarrolla en un medio social que tampoco lo encuentra.

Sin embargo algunos creadores han ido jalonando etapas, que seguramente han de marcar con el tiempo un rumbo cierto a seguir.

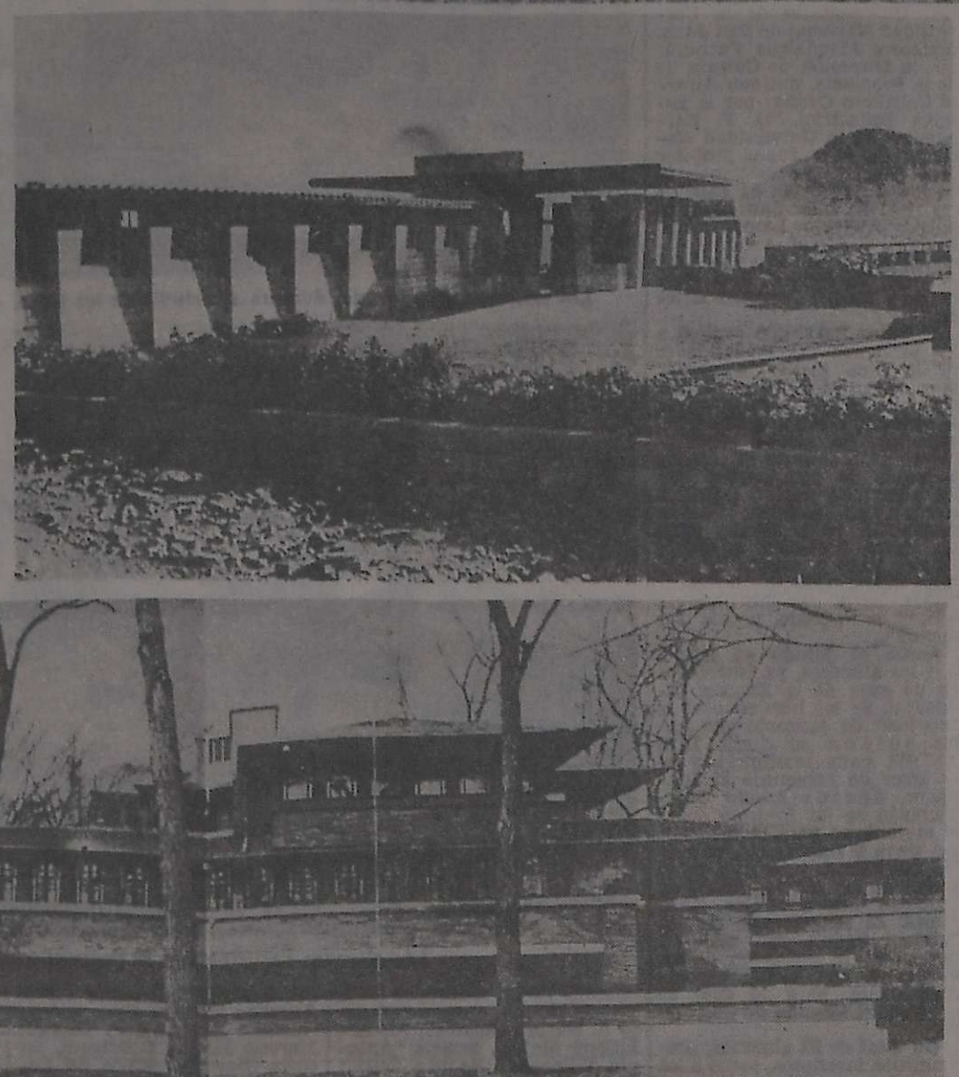

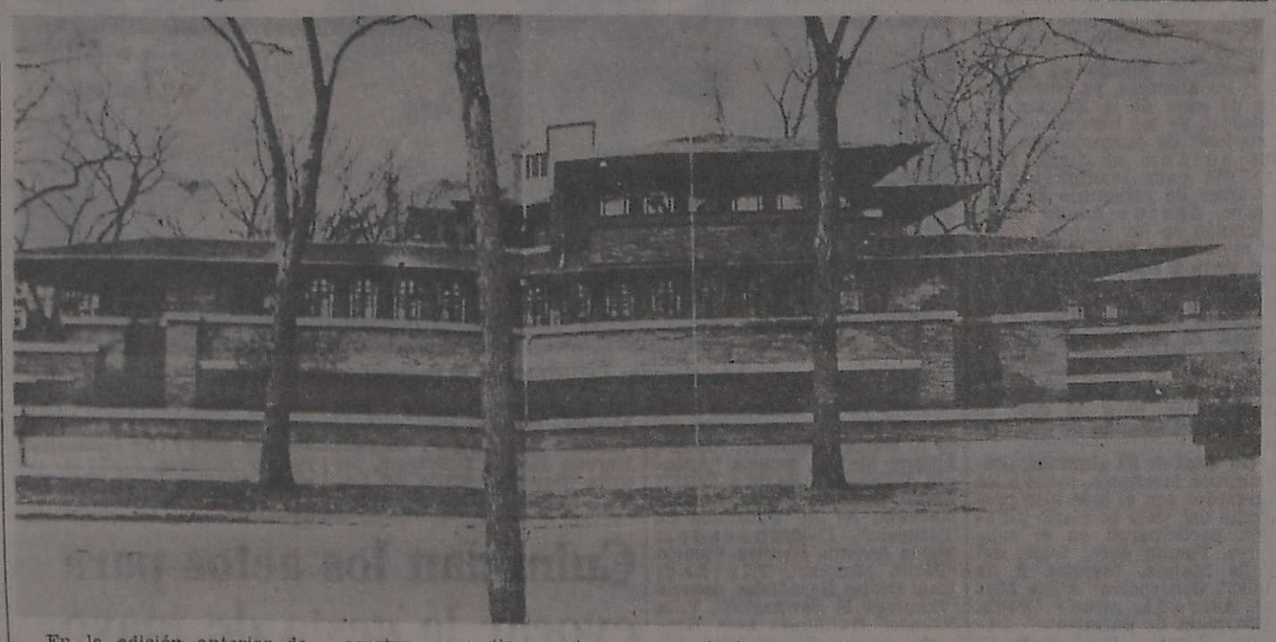

De la interminable obra de Wrigth, reproducimos, en la parte superior, frente y contrafrente de la casa Price Jr., en Bartlesville, año 1955. A la izquierda, arriba, otra casa Price, en Phoenix, Arizona. Abajo, una obra de 1909, casa Robie, Chicago.

En la edición anterior de esta sección, la arquitecta Cecilia Ugalde, al presentar una vivienda de los arquitectos Manuel y Arturo Civit, construida en 1935, se ocupó del racionalismo arquitectónico, como parte del movimiento moderno. Fue su creador Corbusier, verdadero artífice de una escuela que cuenta con millares de seguidores en todo el mundo. ¿A ellos se debe el reinado de lo funcional?

Hace pocos días, el erudito arquitecto tucumano Eduardo Sacriste, durante una de sus amenas charlas para los alumnos de la Facultad de Arquitectura y Urbanismo, nos actualizó la memoria en relación con el genio de Frank Lloyd Wright, creándonos, simultáneamente, la inquietud que nos mueve a discurrir del uso y la presencia de la vivienda de nuestro tiempo.

Porque todos, con una única diferencia de matices temperamentales, formamos parte de la interminable caravana que sueña con una casa linda, práctica, confortable.

¿Cómo debe ser la casa?

Seguramente estaremos todos de acuerdo en que la misma debe brindarnos —presupuestos mediante— el mayor número posible de adelantos técnicos conocidos, ya que ellos proporcionan el cómo vivir en consonancia con la época actual. Y posiblemente ahí termine la unanimidad del acuerdo.

En lo demás, aparte de las necesidades de espacio —específicamente en lo relativo a dormitorios— impuestas por el núcleo familiar, las divergencias estarán dadas por la disparidad de gustos y costumbres, aparte del explicable no entenderse mucho en razón de distancias generacionales, que por una suerte de vértigo incontrolado, se acortan angustiosamente.

Estaremos todos de acuerdo en lo funcional de la vivienda. Que la ducha funcione bien, con el agua a la temperatura que nos conviene, invierno y verano, moviéndonos en un espacio justo y con los chiches a mano, desde el jabón al peine, más las sales, cuando la cosa es adentro de la bañera. Si ese barrio, de la ciudad, de la comarca, con todos sus ruidos, sus humos, sus repugnancias, y estará cada día más próximo y más agresivo.

Todo esto también debemos tenerlo muy presente los que formamos la caravana de soñadores de la casa linda, funcional y acogedora, porque de su correcto enfoque arquitectónico dependerá en definitiva que por muchos años podamos disfrutar de un cuarto de baño funcional, una cocina de película y un estar comedor a la medida de nuestro mundo interior.

Pensábamos en todo esto cuando guiados por la mano del arquitecto Sacriste nos

(Pasa a la página siguiente)

es el fin, poca importancia tendrán los azulejos, decorados, lisos, blancos o de color.

Y siguiendo con los ambientes actualmente en vías de alcanzar la sofisticación total, pensamos que igual unanimidad de criterio ostentarán las dueñas de casa con respecto a la cocina, se trate o no de consumadas seguidoras de doña Lola. Porque también aquellas fanáticas de los cubitos, los concentrados, envasados y pre cocinados, quieren una cocina de película.

Pero las diferencias temperamentales, culturales y de gustos personales se harán presentes cuando abordemos el tema del actualísimo ambiente destinado a estar y comedor.

Desde los grandes ventanales que agrandan el espacio, sumando el espacio exterior al de adentro, al que busca protección y aislamiento con un muro prácticamente ciego, encontramos una gama frondosa de gustos intermedios; para algunos el bullicio familiar actúa como sedante al nerviosismo de una jornada ciudadana, y para otros no, razón por la cual los primeros piensan en ambientes de estar amplios, cuadrados, que cumpla las funciones de un patio de recreo, mientras los segundos aspiran al cuarto en forma de "L", o zonificado, con rincones para la lectura, la tertulia, las tareas escolares de los chicos.

Pero esa casa ideal que soñamos habrá de erigirse aquí y ahora, en nuestro medio mendocino, para soportar las heladas cicatrizantes de julio, el sol calcinante de enero, el viento zonda, los aluviones y el clima seco del desierto. Ubicará en un pequeño lote suburbano, o en un nuevo barrio, quizás, y podrá mirar al Norte o a cualquiera de los otros puntos cardinales, siempre apretada entre medianeras. Además compartirá la vida del

ARTESANIA VIÑA DEL MAR
MUEBLES RUSTICOS CHILENOS
Artesanía en muebles y decoraciones
Diseños exclusivos. Precios de fábrica
Espejo 33 (altura San Martín 1.300)
Las Heras CREDITOS

PERFILES DE ALUMINIO PARA CARPINTERIA
CAMEA
Metales GODOY CRUZ S. R. L.
C. LORENZINI 48 • Tel. 226147
G. CRUZ (POR AV. S. MARTIN AL 200)

ALGO NUEVO BAJO LA LLUVIA Y EL SOL
Vizcaína
TOLDOS DE ALUMINIO
• TOLDOS PLEGADIZOS DE ALETA REGULABLE (PATENTADO)
• TOLDOS FIJOS DE ALETA REGULABLE
METALURGICA CANO
RECONQUISTA 1350 V. HIPODROMO
TEL. 223735 - G. CRUZ
(Esq. Paso de los Andes al 500)

Pisos Plásticos y Revestimientos IGGAM
Planes de Financiación 5 - 8 y 10 Meses
SCAIOLA
Gutiérrez 492 esq. Chile.
Tel. 252537 - Mza.
25|5 F 25 5

HIERROMAT
Presta Servicio al País que se Construye
Hierros - Caños - Alambres - Chapas Materiales de Construcción - Fibrocemento - Sanitarios - Plásticos - Cables de Acero - Amoblamientos de Cocina - Revestimientos - Cerámicas Rojas y Esmaltadas - Chapa Canaleta - Doblecresta - Trapezoidal y Perfiles de Aluminio Kaiser.
Exposición, Venta, Depósito y una amplia playa de estacionamiento en plena centro que brinda rapidez y comodidad. Estas instalaciones se suman a nuestro depósito central y oficina de ventas de Guaymallén, ofreciendo así dos direcciones para la mejor atención de la gran obra, el pequeño instalador y el público en general de Mendoza y su zona de influencia.
La Empresa distribuidora de materiales para la construcción, la industria y el campo, más importante del país.
HIERROMAT
RIOJA 1150 - TEL. 247972 - 243961 - 246821-CIUDAD
MITRE Y EMILIO CIVIT (GUAYMALLEN) - TEL. 258492 - 251635
En San Rafael: Av. Mitre 826 Tel. 22613-24455
En San Juan: Gral. Acha 586 Sur Tel. 24270 24742

ASERRADERO DE MARMOL
AHORA Ud. PUEDE TENER SU PISO DE ESCALLAS DE MARMOL AL PRECIO DE UNA BALDOSA COMUN
Precios especiales a constructores y fabricantes de mesadas
sagitario aserradero de marmol
de GIANDANA e HIJO
MAZA 1405 - GRAL. GUTIERREZ - MENDOZA

TANQUES HIDRONEUMATICOS HIDROFIL
AGUA a presión automática para BARRIOS - EDIFICIOS ELEVADOS INDUSTRIAS - BODEGAS - CRIADEROS CAMPING, etc.
Reemplazan a TANQUES ELEVADOS
ASESORAMIENTO Y VENTAS: Enrique T. Barbera
Pellegrini 683 - San José - Guaymallén Mendoza - Tel. 251830

cedro
• MADERAS MISIONERAS
• PINO PARANA
• TERCIADOS
• MACHIMBRES ZOCALOS
• LAMINADO DECOR
• AGLOMERADO PANELCO
• CHAPAS MIGUET
• ADHESIVOS
GIRO S.A.
Adherido Cámara Comercio de Madera
VIDELA CASTILLO 289
LAS HERAS - MENDOZA
TEL. 230068

nueva linea de productos
CAÑOS DE POLIETILENO Y P.V.C PARA EL AGRO E INSTALACIONES SANITARIAS CON SUS CORRESPONDIENTES ACCESORIOS APROBADOS
DISTRIBUIDORES OFICIALES:
Eternit DEPOSITO CUYO S.A.C.I.A.
Av. San Martín 3110 (casi Cnel. Díaz) Tel. 255698 - Mendoza

ACCESORIOS DE HIERRO FUNDIDO
Hidrodinámica Vázquez S.A.C.I.F.I.
DISTRIBUIDORES EXCLUSIVO ZONA CUYO:
Eternit DEPOSITO CUYO S.A.C.I.A.
Av. San Martín 3110 (casi Cnel. Díaz) Tel. 255698 - Mendoza
Córdoba 156 - Tel. 21954 - San Rafael

LA SOLUCION PARA CADA UNO DE SUS PROBLEMAS EN EL HORMIGONADO
Sika
ASESORAMIENTO TECNICO
DISTRIBUIDORES OFICIALES
Eternit DEPOSITO CUYO S.A.C.I.A.
Av. San Martín 3110 (casi Cnel. Díaz) Tel. 255698 - Mendoza
Córdoba 156 - Tel. 21954 - San Rafael

SOMECA S.a.
SOCIEDAD MENDOCINA DE CALES Y AFINES
HIERRO
Ø4,2 m.m. $133.00 la barra
Ø6 m.m. $ 292.00 la barra
Ø8 m.m. $430.00 la barra
CAÑOS DE CEMENTO Y FIBROCEMENTO
CHAPAS GALVANIZADAS
EMULSION COLA
LANA DE VIDRIO
BREA EN PANES
SANITARIOS Toda la Línea
GRIFERIA
Precios y planes especiales a empresas constructoras y revendedores
URQUIZA 357 TEL. 250158 - MZA.
Y PROXIMAMENTE TAMBIEN EN PARAGUAY 2532/44 - MZA.

póngase bajo buen techo!
fadetech
impermeabilizante universal para techos que se aplica en frío.
Gran estabilidad térmica.
Fluidez constante.
Elevada elasticidad.
Antideslizante.
Distribuidores Zona Cuyo:
PLASMAR S.A.
COLON 255 - TEL. 246727 - MENDOZA

parquet
ROBLE - VIRARO - FRESNO
ALGARROBO
GUATAMBU
PEDRO BAJDA e HIJOS
BENAVENTE 4325 — VILLA NUEVA
GUAYMALLEN - TELEFONO 261627

ECONOMICE CONSTRUYENDO UD. MISMO CON ANGULOS RANURADOS
DEXION
y arme lo que necesite: Casillas, Cobertizos Estanterías, Escaleras Estanterías Pesadas, Racks y Mil Ideas más.
Pida Asesoramiento.
Fábrica FLORCALDE S.A.
Distribuidor Zona Cuyo ESCAMET
San Martín 3439 - Cdad. Tel. 254654

CHAPAS DE ALUMINIO
PARA TECHOS Y REVESTIMIENTOS
PERFILES Y ACCESORIOS
SCAIOLA ALUMINIO mendoza
BELTRAN 225 T.E. 218023

LAMINADOS PLASTICOS ..... $ 2.900
AGLOMERADO 19 mm., el m2. ..... $ 470
AGLOMERADO 13 mm., el m2. ..... $ 393
AGLOMERADO 10 mm., el m2. ..... $ 350
COLA SINTETICA 30 Kg. ..... $ 7.900
CEMENTO CONTACTO 20 Kg. ..... $ 7.900
DILUYENTE 4 Lts. ..... $ 490
Montecaseros 1267 - Mendoza

Frank Lloyd Wright

Detalle de la renombrada casa de la cascada y un interior de la casa Price.

Nueva perspectiva para el tema de la guerra en un film ruso

En fecha próxima se ofrecerá en Mendoza "Los amaneceres son aquí apacibles", film actualmente en cartelera en Buenos Aires. Es una realización de Stanislav Rostotski recientemente presentada en la Semana de Cine Soviético realizada en la Capital, ganadora del Gran Premio en el Festival Internacional de Moscú y nominada por la Academia de Hollywood para el Oscar a la mejor producción extranjera.

Los intérpretes centrales son Irina Shevchauk, Olga Ostroumova e Irina Dolganova. Según un crítico checo, "es una película saturada de una romántica percepción de la vida y filmada con primoroso estilo. Tiene como marco aparente acciones bélicas libradas en 1942 en el frente de Carelia. Pero tiene mucho más, puesto que no es una película de guerra en el sentido estricto de la mera recordación de los hechos de armas y proezas que le son implícitos".

Con motivo de su estreno en Buenos Aires, dijo el diario "La Nación": "Cuesta creer que a esta altura del cine pueda aún decirse algo nuevo sobre el tema de la guerra. Sin embargo, así es: este bello y cálido film de Stanislav Rostotski encuentra la manera de transmitirnos una visión del hecho bélico iluminada por un vuelo poético y una fuerza dramática verdaderamente inéditos".

Una escena de "Los amaneceres son aquí apacibles".

Más adelante señala el mismo artículo: "A lo novedoso de la línea argumental hay que agregar otro factor decisivo: la refinada calidad del trabajo de realización de Rostotski, que consigue expresar con precisión el sentido de cada situación y los rasgos de cada personaje. Dentro de esa línea formalista del cine ruso que conjuga sabiamente la descripción realista con cierta atmósfera de henchido romanticismo, el realizador, con el apoyo de una fotografía de gran belleza plástica, desarrolla la historia con un ritmo denso, pero no moroso, que mantiene su vigencia y su fluidez sin que lo afecten los sucesivos pasos que propone la anécdota del leve humor al drama o del drama a la tragedia".

La fotografía es de Viacheslav Shumski y la música de Kirill Molchanov. Se basa en una novela de Boris Vasiliev.

Un grupo de jóvenes actores que figuran en el reparto de la producción germana.

"Guerrilla trágica", film alemán sobre la última guerra

El autor y productor Werner Klett, es uno de los iniciadores de una cooperativa cinematográfica del tipo "Raiffeisen", habiendo destacado con numerosos cortometrajes y con una primera obra de largo metraje: "Make love not war", presentada en 1968 en el festival de Karlovy Vary. El tema de su nuevo film "Die Werwölfe", cuyo guión resultó premiado, es fundamentalmente el mismo que tratara Bernhard Wicki en "El puente". el falso idealismo de una juventud fanatizada por consignas irresponsables.

La acción se desarrolla en 1945, después de la ocupación de Alemania, en una mina abandonada de la montaña del Harz, donde once "Werwölfe", escolares entre los catorce y los dieciséis años, afiliados a la organización de las juventudes hitlerianas, creen cumplir con su deber de lealtad al convertirse en partisanos y justicieros de los "traidores", o sea de los "colaboracionistas" alemanes. Frente a todos los intentos por parte de un joven teniente norteamericano de origen alemán para disuadir de su actitud a los fanatizados muchachos, éstos siguen en su locura, convirtiéndose de inofensivos escolares en una banda de asesinos inconscientes que matan a sangre fría a todos los sospechosos de haber claudicado ante las fuerzas de ocupación. Cuando los americanos ceden el sector al ejército rojo, los comunistas rodean el escondite de los "guerrilleros" y al no aceptar éstos el ultimátum para rendirse, los soviéticos acaban en pocos segundos con ellos.

Recital de canto y piano habrá en Galli

Un recital de canto y piano se ofrecerá mañana a las 21 en el auditorio Galli.

Estará a cargo de Susana García Pithod de Andrade y Josefina Fernández Nespral de Ortiz. Interpretarán obras de Scarlatti, Mozart, Schubert, Richard Strauss, Bellini, Guastavino, Grau, Granados y Rodrigo.

Los comentarios estarán a cargo de la alumna de la Escuela Superior de Música Beatriz Lilia Ibáñez. La entrada será libre y Radio de Cuyo transmitirá directamente desde la sala en frecuencia modulada.

Proponen a la OEA un plan de desarrollo económico regional

La Bolsa de Comercio de Mendoza se ha dirigido por nota al secretario general de la Organización de los Estados Americanos, doctor Alejandro Orfila, con sede en Washington, para someter a su consideración un programa de trabajo a realizar en nuestra provincia en el caso de concretarse la visita del representante de la OEA a Mendoza, conforme a la invitación que oportunamente le hiciera llegar la entidad empresaria local.

Señala en primer término la Bolsa de Comercio que el programa responde a inquietudes de la entidad, compartidas por medios técnicos y empresarios y apunta a dar vigencia a aspiraciones en lo regional e internacional que configuran una nueva etapa en las relaciones latinoamericanas.

Señala que a partir de 1972 las reservas mundiales de alimentos, especialmente de cereales, fueron disminuyendo rápidamente. Si antes de esa fecha el hambre era ya habitual en varios continentes infradesarrollados, después su sombra creció amenazadora sobre la frágil valla de 25 millones de toneladas de cereales, única reserva que quedaba en el mundo al iniciarse la cosecha 1975-76.

Se agrega que "en la situación actual una cosecha catastrófica en alguna región del mundo, como ya se presentó varias veces en la India, no podría ser enfrentada por la solidaridad internacional. Los regalos de millones de toneladas de cereales para salvar de la muerte por inanición a poblaciones desamparadas, son solo un recuerdo del pasado, cuando los silos de EE. UU. o Canadá, estaban colmados. La presión sobre el mercado internacional de Rusia y otros países comunistas, antaño exportadores, ha provocado la triplicación del precio del maíz y del trigo en menos de cuatro años. Hoy se cotizan 113 y 140 dólares, respectivamente, por tonelada. La adquisición por Rusia, de 11 millones de toneladas de trigo, que pareció en 1972 circunstancial y debida a una cosecha desfavorable, hoy en 1976 se repite puntualmente.

Esta situación, tan someramente expuesta, muestra la urgencia de incrementar rápidamente la producción de cereales y productos agrícolas en general, en el mundo. Algunas naciones ya han respondido. EE. UU. en solo diez años aumentó su producción de trigo en más de 25 millones de toneladas y más todavía la de maíz. Amplias regiones con enorme potencialidad todavía no lo han hecho. Entre estas últimas está la Argentina.

Luego la presentación dice: "Finalmente, el gigante dormido parece aceptar una renovada filosofía productiva que debe apoyarse con todos los medios. Esta gran nación puede dividirse en dos troncos: la pampa húmeda con las provincias mesopotámicas y la zona de monte semidesértica que abarca gran parte del sur y del oeste. Hasta ahora la principal responsable de la producción agrícola ha sido la de centro-este, pero en las actuales angustiosas circunstancias, no puede desperdiciarse la región semidesértica. Los oasis de agricultura intensiva cuyanos y rionegrinos, altamente tecnificados y especializados son ejemplo de la enorme potencialidad productiva que encierra la región. Nuevas colonizaciones ya se han planificado y se ha iniciado su ejecución entre 1966 y 1973. Río Dulce, Viedma, 25 de Mayo son ejemplos concluyentes. Hasta ahora el principal freno al desarrollo de esta región del monte, ha sido la saturación del mercado internacional e interno en lo que respecta a productos fruti-hortícolas y vitícolas.

Experiencia mendocina

Expresa la nota que Mendoza ha acumulado durante muchos decenios una valiosísima experiencia técnica en cultivos de zonas desérticas. Su universidad y centros de investigación han alimentado con técnicos a numerosos organismos internacional como OEA, BID, FAO, etc. Sin embargo, nosotros creemos que es acá en su medio, donde pueden coordinar mejor los esfuerzos para lograr los propósitos antes enunciados.

"Esta es la idea —dice más adelante— que nos impulsa a considerar factible la integración en la provincia de Mendoza, de esfuerzos aislados de varios centros de investigación que, con la ayuda de la OEA, podrían fructificar en realizaciones que pueden ser ejemplo para el continente".

Esta experiencia —añade— debiera ser aprovechada por un Centro de Programación y Promoción de Exportaciones de tierras áridas con cultivos intensivos en áreas de riego. Señala la necesidad de poner énfasis en el aprovechamiento de las ventajas cooperativas que ofrezca la región con respecto a otras, es decir no encaminado a promover cualquier tipo de exportaciones y mucho menos a sustituirlas. Con esto queremos significar que no apoyamos un esquema defensivo sino una economía abierta. El proyecto apunta a crear la infraestructura humana a nivel empresario, universitario y gubernamental necesaria para que exista una adecuada agilidad, comprensión y adecuación de todas las condiciones que se requieren para iniciar una política exportadora eficiente a la vez que preparar profesionales en las tareas de creación y evaluación de proyectos de prefactibilidad y factibilidad de inversiones.

HOSTERIA CERRO DE LA GLORIA ZOOLOGICO
HOY ALMUERZO CRIOLLO $ 300
RESERVE SU MESA AL TELEF. 250130

TOLDOS DE ALUMINIO CUYO
BELGRANO 1286 - TEL 220217 GODOY CRUZ
Al mejor precio y en solo 24 hs. agregue un ambiente más en su hogar. Garantía escrita. Fabricamos cortinas americanas y herrería en general
FINANCIACION
Solicite tecnico sin compromiso
25|5|C|363|25 5

vivienda y confort

ESTUFAS-CHIMENEAS
de cobre - hierro a leña y gas
Artesanía en General
Cuperfi
SAN MARTIN 1786
Tel. 292197 - Godoy Cruz

WYNNE INDUSTRIAL FEDDERS/bgh
AIRE ACONDICIONADO-REFRIGERACION
CALEFACCION INDUSTRIAL
Agentes instaladores autorizados de aire acondicionado Central e Individual BGH
• ASESORAMIENTO INTEGRAL •
9 DE JULIO 1158 - TEL. 231958 - MENDOZA

GABI REVESTIMIENTOS
Tiene lo que Ud. necesita en:
PISOS: Cerámicos, goma, alfombras y parquet
AZULEJOS: decorados con modelos propios
REVESTIMIENTOS: Vinílicos, madera, metal y Glasiris
PUERTAS PLAGADIZAS | GRIFERIA ARTESANAL
CIELORRASOS | CORTINAS
Vea exposición en
PATRICIAS MENDOCINAS 915 - T. E. 292087 - MENDOZA

MOSAISTAS-EMPRESAS CONSTRUCTORAS:
Prensas "Tamburini", Prensas para balancín, Prensas con base Hormas de acero c chanfles, Pulidoras automaticas, de piso, de brazo, zocaleras, vibradoras, cortadoras de mosaicos, arilleras de pisos, guillotinas "Baggio"
REPRESENTANT: JOSE W STIMOLO
BELTRAN 981 GODOY CRUZ MZA.
FINANCIACION ENTREGA INMEDIATA

SEÑORES ARQUITECTOS CONSTRUCTORES
La variedad más completa de Mendoza en:
• Lajas para frentes
• Peldaños de escaleras
• Umbrales y escalones marteliandos-Diversidad de gustos
DEPOSITO DE PIEDRAS
9 de Julio (a 70 mts. Carril Rodríguez Peña)
ZONA INDUSTRIAL Godoy Cruz - Esq. Gomería Ramón Fernández

FABRICA
MESADAS DE MARMOL RECONSTITUIDO
AMOBLAMIENTOS DE COCINA
SARMIENTO 1046 - LUZURIAGA - MZA.

PINTURA AL AGUA OÑATE
Suaves - Americanos - Concentrados - Cal para pintor - Blanco cielorraso - Entrega inmediata.
ALPATACAL 1529 - CIUDAD - TELEFONO 256844
2|5|F|64857|30|5 A

1 POLLO
A LA PARRILLA PARA LLEVAR $ 199.-
PIN - POLLO
HOY ABIERTO TODO EL DIA
Pellegrini 1380 esq. Paso de los Andes - Villa Hipódromo
25|5 F 81897 25 5

JOSE BUZIO LTDA. S. A.
BAZAR
CONTADO UNICAMENTE
Acero Inoxidable
AZUCARERAS desde ..... $ 253.-
COMPOTERAS desde ..... $ 144.-
ENSALADERAS desde ..... $ 266.-
PANERAS desde ..... $ 309.-
MANTEQUERAS desde ..... $ 270.-
BANDEJA WHYSQUERA 25x45 cm. .. $ 528.-
VASOS DE ACERO desde ..... $ 236.-
QUESERAS DE VIDRIO Y ACERO ..... $ 292.-
RALLADORES ..... $ 231.-
MATE CON BOMBILLA ..... $ 272.-
Durax
ESTUCHE DE 6 VASOS facetados o lisos, 200 grs. ..... $ 330.-
ESTUCHE DE 6 VASOS facetados o lisos, 270 grs. ..... $ 395.-
ESTUCHE DE 6 PLATOS hondos o playos $ 630.-
ESTUCHE DE 6 PLATOS de postre .... $ 610.-
ESTUCHE DE 6 TAZAS de café ..... $ 840.-
ESTUCHE DE 6 TAZAS desayuno ..... $ 1.150.-
Avda. San Martín 621/41 - Mendoza
25|5|C|475|27|5

tatiana tiene...
POLERAS JERSEY PORTOFINO
Todos los talles y colores
INCREIBLE...! $ 698
PANTALON VAQUERO
En Jean Azul
GRAN REGALO... $ 1.590
ANORAK
Ideal para la nieve
De $ 3.950 a.... $ 1.980
CAMISAS
Lisas y estampadas, en jersey, viyella, etc.
De $ 2.150 y $ 1.980 a. $ 750
SACON ANTILOPADO
En finísima calidad, modelo exclusivo, todos los talles
De $ 11.845 a..... $ 5.900
CREDITOS... BONOS... TARJETAS
tatiana ¡es la moda!
SAN MARTIN 1232

Parrilla Show HOY
"El Lugar del Buen Comer"
FIESTA PATRIA y FOLKLORE
Almuerzo criollo
LOS VIDALEROS
DOS PARA EL FOLKLORE
LOS HINCA HUASI
(Cena Show todos los días)
* EMPANADAS
* PARRILLADA MIXTA
* ENSALADA
* POLLO A LAS BRASAS
* POSTRE
MENU $ 200.—
CHACABUCO Y COSTANERA (Ciud.)
25 C 574 25 5

Actuará mañana el Ballet de la Universidad

El Ballet de la Escuela Superior de Música de la UNC se presentará mañana a las 21.30 en el Independencia. Con dirección de su titular, profesora María Teresa Carrizo, ofrecerá "Movimientos", con música de Bach; partes de "El cascanueces", de Tchaikowsky; "El ebrio y la araña", poema de Andrés Cáceres con música de Edgar Varese y "Bolero", de Ravel.

La coreografía de todas las obras indicadas es de María Teresa Carrizo.

Por Canal 7. — Hoy a las 20, en el programa "Esto es cultura" de Canal 7, el Ballet hará una exhibición coreográfica. Auspicia la Subsecretaría de Cultura de la Provincia y tiene carácter de adhesión al 5º aniversario de actividad fecunda del organismo.

Apertura del taller literario de la S.A.D.E.

La filial Mendoza de la Sociedad Argentina de Escritores anunció la apertura de su "Taller Literario 1976", que funcionará bajo la exclusiva supervisión de su comisión directiva.

Tendrá lugar en el colegio San José de los Hermanos Maristas, San Martín 861, Mendoza, todos los viernes de 18.30 a 20.

Han sido habilitadas mesas de trabajo en los siguientes géneros: prosa, poesía formal y poesía informal.

Los interesados deberán concurrir al mencionado colegio el viernes 28 del corriente de 18.30 a 20 para inscribirse. La matrícula cuesta $ 50.

Central Fotográfica
DISTRIBUIDORES
MATERIAL FOTOGRAFICO
EN SU NUEVO LOCAL
SAN JUAN 1392
F|Pte.|A

LUXOR
HOY CONT. DE 14 A 24
SENSACIONAL DOBLE PROGRAMA DE ACCION
RICHARD HARRISON TECNICOLOR
LA PAREJA MAS TRAMPOSA COMORRERA Y DIVERTIDA !!
Jesse y Lester Los Primos de Trinity
CANALLAS, PERO HEROES
FREDERICK STAFFORD - DANIELA BIANCHI
CURD JURGENS TECNICOLOR
APTO PARA TODO PUBLICO

LA PELICULA DEDICADA A TODA LA FAMILIA!
LUIS SANDRINI NUNCA EMOCIONO TANTO
En Color
SUSANA CAMPOS EDUARDO RUDY
LOS CHICOS CRECEN
APTA PARA TODO PUBLICO
ANDREA
2ª SEMANA OPERA
EN LA CANCHA: ES UN PELMAZO. CON LAS CHICAS:!!!ES UN BALAZO!
Lando Buzzanca Joan Collins "el árbitro"
COLOR
HOY Sensacional éxito
COMPLEMENTA "EL CLAN DE LOS FRANCESES"
COMPLEMENTA "EL SOL ROJO"
América SELECTRO

LA HISTORICA BATALLA DE LAS ARDENAS REVIVIDA EN LA PANTALLA CON TODA SU SANGRIENTA FEROCIDAD.
WARNER BROS. presenta "LA BATALLA DECISIVA" APTA TODO PUBLICO
CHARLES BRONSON • HENRY FONDA • ROBERT SHAW • ROBERT RYAN
DANA ANDREWS • PIER ANGELI • BARBARA WERLE • GEORGE MONTGOMERY
TY HARDIN • HANS CHRISTIAN BLECH • WERNER PETERS • JAMES Mac ARTHUR y TELLY SAVALAS
Dirección KEN ANNAKIN • ULTRA PANAVISION TECHNICOLOR (70mm)
HOY ESTRENO TEATRO CITY
Además: QUE PASA DOCTOR ?- RAYAN O'NEIL y BARBRA STREISAND

CINES Y TEATROS

CENTRO

AMERICA - Hoy de 14 a 24 hs.: "EL ARBITRO", y "EL CLAN DE LOS FRANCESES".

AVENIDA - Hoy de 14.30 a 24 hs. "EL GORDO DE AMERICA" y "TRIANGULO DE CUATRO".

CENTER - Hoy de 13.30 a 24 hs.: "INVASION INFERNAL" y "GOLPE BAJO".

CINEMA - Hoy de 14 a 24 hs. "ROBIN EN EL VALLE DE LOS DRAGONES" e "IMPERIO SUBMARINO".

CITY - Hoy 14.30 a 24 hs., "LA BATALLA DECISIVA" y "QUE PASA DOCTOR?".

CONDOR - Hoy de 14.30 a 24 hs. "JUGUEMOS AL AMOR", "LOS INTOCABLES".

LAVALLE - Hoy de 14.30 a 24.00 hs. "DEMASIADO ES DEMASIADO" y "EL CUCHILLO DE HIELO".

LUXOR - Hoy de 14 a 24 hs. "JESSE Y LESTER LOS PRIMOS DE TRINITY" y "CANALLAS PERO HEROES".

OPERA - Hoy de 13.45 a 24 hs.: "LOS CHICOS CRECEN" y "ANDREA".

PREMIER - Hoy de 13.30 a 24 hs. "AMIGOS... Y AMANTES" y "UNA VEZ NO BASTA".

REX - Hoy de 14.30 a 24 hs. "LOS SUPERVIVIENTES DE LOS ANDES" y "LOS GUAPOS".

ROXY - Hoy de 13.30 a 24 hs. "EL VIENTO Y EL LEON" y "EL ARCHIVO DE ODESSA".

SELECTRO - HOY 21 hs. "CIERTA CLASE DE TERNURA" y "EL LECHERO AMOROSO".

AUTOCINE BROADWAY - Hoy cont. de 19.30 a 24 hs. "La bofetada" y "El amor del capitán Brando".

EL CERRO CINE AUTO (El Challao) - Hoy 21 hs. "Escenas de la vida conyugal" y "El consejero de la mafia".

GRAN AUTOCINE MENDOZA. - Hoy, 21 hs.: "El comando del sindicato" y "Rollerball" (El motocross mortal del futuro).

GODOY CRUZ

CEC - Hoy 21 hs. "Descalzos en el parque" y "Ahora mi nombre es nadie".

PLAZA - HOY 21 hs.: "Isabel Sarli, la diosa virgen"; "Buster Billy".

SPORTSMAN - Hoy 21 hs. "Socorro, me persigue una virgen", "Suecia infierno o paraíso". Proh. men.

MAIPU

ARGENTINO - HOY 21 hs.: "Dr. Jekell y la bestia" y "El horror de Frankestein".

IMPERIAL - HOY 21 hs., "Nada" y otro Sensacional Estreno.

PALMIRA

COLON - HOY a las 21 hs.: "Trasbordo en Marsella" y "Ben y Charlie".

SAN MARTIN

CERVANTES - Hoy 21 hs. Ultimo día. "Una vez no basta".

MAYO - Hoy 21.15 hs. "Veracruz" y "Trapecio".

MONUMENTAL - HOY 21 hs.: "Perfume de mujer" y "Juanita nalgas de oro".

RIVADAVIA

DUCAL - HOY 21.15 hs.: "La viuda inconsolable agradece a quienes la consolaron" y "Mi querido rufián".

SAN RAFAEL

IDEAL - Hoy 14 a 24 hs. "Los justicieros del oeste" y "Ases matan reyes".

Ofertas "Reales"

Con Existencias "Reales"

... y al CONTADO... ó CREDITO ... ó BONO
ó Tarjetas de CREDITO

Asi es *La Reina..!*

TELAS

VIYELAS ESTAMPADAS
Primerisima calidad
variedad de dibujos.
Surtidos completos
NO SON SALDOS..!
A ELEGIR..... $ 290

TWEEDS-HOMES PUN Y TELAR A MANO
130 y 150 de ancho
Gran variedad.
A ELEGIR..... $ 590

JERSEY CREP
150 y 130 de ancho
INCREIBLE..! $ 395

CHEVIOT
Pura lana peinada garantizada
150 de ancho.
Fantástico colorido -
INCREIBLE..! $ 890

ESCOCESES
Pura lana, 130 y 150 de ancho
extraordinario surtido
A ELEGIR..... $ 650

BALLANTINE
Pura-lana, 150 de ancho
Venga a La Reina y...
COMPRELO...! $ 490

GABARDINA
Mezcla Poliester
150 de ancho
En La Reina..... $ 580

ROPA

REMERA JERSEY
Mangas largas,
gran colorido
SENSACION..! $ 699

JUMPER
En pura lana.
INCREIBLE..! $ 2.790

CHALECOS MORLEY
Mangas largas, pura lana
SENSACION...! $ 990

SACO DE NAPA Y CUERO legítimo con piel
extraordinaria calidad
INCREIBLE..! $ 5.800

SARGA DOBLE ANCHO
Variedad de colores
SENSACIONAL..! $ 385

Tempranito a

La Reina

Y Comprobará porque CUMPLIMOS 53 AÑOS
en la MODA y en la VERDAD COMERCIAL

Notas sociales

En memoria del señor Luis María Calle

Con una misa para impetrar por el eterno descanso de su alma se recordará hoy en otro aniversario de su muerte al señor Luis María Calle, ex director del diario LOS ANDES. El oficio religioso tendrá lugar en la basílica de San Francisco, a las 9.30.

Casamientos

El casamiento civil de la señorita María José Copello Suárez y el doctor Luis Correas Gargiulo se efectuará pasado mañana. Oficiarán de testigos la señorita María Cristina Cano Toso y el doctor Luis Felipe Aguinaga Correas. El padre Ramiro Sáenz consagrará la boda el viernes, a las 20.30, en la basílica de San Francisco.

—BUENOS AIRES, 24. — Hoy, a las 20, en la capilla del Colegio Carmen Arriola de Marín, de San Isidro, se bendecirá el casamiento de la señorita Carmen María Ball Zavalía y el señor Carlos Enrique Kexel. Serán padrinos los señores Julio Ball Rojas y su señora Carmen Zavalía Klappenbach y Enrique O. Kexel y su señora María Inés Inzaurraga Frías.

Compromiso

En la parroquia de Nuestra Señora de la Carrodilla se oficiará una misa mañana, a las 19.30, en cuyo transcurso se formalizará el compromiso de la señorita María Cristina Iacopini y el señor Miguel Angel Borra.

Demostración

Las señoritas Enriqueta González y Lucy Granata reunirán hoy en un té, a las amigas de la señorita María José Copello Suárez para despedirla de la vida de soltera.

Reuniones

En obsequio de su hija Tamara, que cumplió años, el doctor Benigno Wendler y su señora Elvira Erice Torres le ofrecieron una reunión.

—El señor Julio González Chavarría reunió a las amigas de su hija María Leonor, con el objeto de festejarle su cumpleaños.

—En ocasión de celebrar el cumpleaños de Dante Ulises Ceferino Mitre, sus padres lo agasajarán hoy con un té.

Misa de acción de gracias

El padre Vladimiro Rossi, rezará una misa hoy, a las 17, en la parroquia de Nuestra Señora de los Dolores (Granaderos 1643), para dar gracias por los 15 años que cumple la señorita María Cecilia Quiroga Dawbarn. El oficio ha sido pedido por la señorita María del Carmen Palacio.

Misa impetratoria

Con motivo del próximo viaje a Estados Unidos del señor Virgilio Saldeña y de su señora Yolanda Sosa Molina, sus amigos mandarán rezar una misa mañana, a las 20, en la parroquia de San Agustín.

Reunión benéfica

Mañana, a las 16, tendrá lugar en la casa de la señora Carmen Garde de Díez, la reunión de la Liga de Madres de Familia. Asistirán a la misma las presidentas seccionales.

Rotary Club

La Rueda Femenina de Esposas de Rotarios de Maipú, hará su reunión mensual mañana, a las 16, en la residencia de la señora Antonia Ferrer de Gómez Atencio. Colaborarán las señoras Matilde Rueda de Gómez y Rosa Quirós de Flores. El minuto rotario estará a cargo de la señora María Esther Copparoni de Luchetti.

Bridge

Hoy, a las 16, en el Club de Gimnasia y Esgrima se jugará un torneo de bridge de trébol. Solicitar su inscripción por el teléfono 24-383, hasta las 13.

Enfermos

Se recupera del accidente sufrido la señora Petrona Bauza de Salvo.

—Es satisfactorio el estado de la señora Isabel Storero de Gabrielli y el de su hijo Fernando.

—La señora Mercedes Beatriz Musuruana de Pontis se encuentra bien luego del nacimiento de su hija Alejandra Gabriela.

Viajeros

De Buenos Aires, las señoras Raquel Vicchi Arroyo de de la Reta, Nora de la Reta Vicchi de Zavala Jurado y la señorita María Eugenia Vicchi Arroyo.

—De Buenos Aires, el señor Rafael Videla Pracias y su señora Marta Araujo Guiñazú.

—De Buenos Aires, el señor Julio Tabanera Silva.

—A Bariloche, el señor Osvaldo José Lima (h) y su señora María Leonor Etchelouz.

—A Europa, el capitán de navío Ricardo Anzorena Ruiz.

—De Estados Unidos, el señor Juan Elías y su señora Nevenka Baucer.

—A Estados Unidos, la señora Olga de Coninck de Labat.

Misas y funerales

Se oficiarán misas:

Hoy, a las 19, en la parroquia de San José, por el alma de la señora Waldina Gómez de Guevara.

—Hoy, a las 19, en la parroquia del Inmaculado Corazón de María, por el alma de la señora María Rosario Gómez de Alonso, en el segundo aniversario de su fallecimiento.

Hoy, a las 11, en la parroquia de San Juan Marón, por el alma del señor Elías Fayad.

—Hoy, a las 19, en la parroquia de Nuestra Señora de los Dolores, por el alma de la señora Francisca C. de Castillo.

—Hoy, a las 11, en la parroquia de San Mauricio, por las almas de María Chevrier, Rita A. de Chevrier, Paul Chevrier, Alina Chevrier y Rosa Chevrier de Marchena.

UNIMEV aclaró consultas de adjudicatarios

La intervención militar en UNIMEV dio a conocer un comunicado que textualmente dice:

"Ante las inumerables consultas efectuadas por las personas inscriptas como preadjudicatarios de los barrios denominados 2º Barrio Ampliación y 3er. Barrio, proyectados por UNIMEV, y habiéndose efectuado las averiguaciones y consultas pertinentes ante autoridades de la Secretaría de Estado de Vivienda y Urbanismo y del Banco Hipotecario Nacional (casa matriz), la intervención militar en UNIMEV comunica que:

La carpeta de anteproyecto de las obras de referencia fueron presentadas al Banco Hipotecario Nacional, con fecha 18 de agosto de 1975 e ingresó al Banco Hipotecario Nacional, casa matriz (Buenos Aires), con fecha 11 de diciembre de 1975.

"Ante la gestión realizada por esta intervención ha sido otorgada la prefactibilidad con fecha 17 de mayo de 1976, faltando por lo tanto la "aprobación final por la entidad financiera".

"De acuerdo a lo manifestado por las autoridades del Banco Hipotecario Nacional con fecha 19 de mayo de 1976, el cupo de expedientes por vivienda para el corriente año y el próximo, se encuentra totalmente cubierto.

"Por lo enunciado precedentemente esta intervención militar informa que se encuentra abocada a exponer los hechos mencionados ante las autoridades provinciales y nacionales para proponerle las soluciones factibles de adoptar.

"Asimismo se comunica a los señores asociados que sirva la presente de notificación sobre consultas relacionadas con la misma, y las novedades que surjan al respecto serán informadas por este mismo medio".

Habla el hermano Lino Miotti.

Formación en el patio del Colegio.

Acto evocativo se realizó en el colegio de los Maristas

"Queremos una patria donde queden desterrados para siempre la guerrilla, los odios, las violencias, los secuestros y asesinatos que casi a diario nos conmovieron, tronchando hogares y enlutando familias enteras en esa sed insaciable de sangre y venganza".

"Una patria integrada por hombres honrados y honestos, probos y capaces, que sepan posponer sus intereses personales, mezquinos y egoístas, al sublime interés de la Nación". Esto dijo, entre otros conceptos, el hermano Lino Miotti, en el acto central de celebración del aniversario de la Revolución de Mayo, en el Colegio de los Hermanos Maristas de Mendoza.

La evocación patriótica concretada en el patio escolar del establecimiento educacional de avenida San Martín, congregó al comandante de la VIII Brigada de Infantería de Montaña, general de brigada Jorge A. Maradona; ministro de Cultura y Educación y titular del Distrito Militar 51, coronel Juan Esteban Echazú; mayor Alfredo Martínez, subsecretario de Industria Comercio y Minería e interino de Agricultura y Ganadería, en representación del Jefe de la IV Brigada Aérea con asiento en El Plumerillo, brigadier, José Carlos González; rector del Colegio San José, reverendo hermano, Héctor Julián; intendente de la Capital, coronel (RE) Héctor Guillermo Molina; autoridades de la Dirección General de Escuelas y de Enseñanza Primaria; representantes de los entes periescolares e invitados especiales.

La reunión se abrió con la recepción de las autoridades eclesiásticas, civiles y militares y la elevación del emblema nacional. La banda de Música y Guerra de la Policía de Mendoza, ejecutó la marcha "Aurora" y el Himno Nacional. En el patio formaron la totalidad del alumnado del ciclo primario y medio. En estrados especiales se ubicaron autoridades del Colegio y miembros del Cuerpo de Profesores.

El principal orador del acto —profesor Hermano Lino Miotti, concretó una semblanza retrospectiva de los acontecimientos que tuvieron por escenario el histórico Cabildo de la Ciudad de Buenos Aires y los proyectó con realidad al momento que vive el país.

Dentro de la estructura del discurso jugaron un rol preponderante la exaltación de los valores que identifican a los argentinos como pueblo libre y soberano.

Una patria integrada por hombres honrados y honestos

Prosiguió diciendo: "Queremos una patria progresista. Con universidades puestas al día, sin la rémora de estudiantes crónicos.

"Una patria sembrada de moderna escuelas, que sean centros de cultura donde se formen las almas de los jóvenes y se impregnen de las virtudes necesarias para forjarse un porvenir de dicha y de progreso.

"Una patria donde la tarea en los campos de la ciencia y de la investigación tecnológica, no se vea relegada; evitándose así el lamentable éxodo de nuestros estudiosos.

"Una patria con seres que trabajan y cuyos esfuerzos y sudores son bien remunerados. Con seres que trabajaron y lograron su jubilación, sin largos e interminables viacrucis.

"Una patria integrada por hombres honrados y honestos, probos y capaces, que sepan posponer sus intereses personales, mezquinos y egoístas, al sublime interés de la Nación.

"¿Lograremos todo lo propuesto, mis estimados alumnos?

Muchas veces los ideales superan lo posible, porque nos falta arriesgo.

"Por eso, miramos al futuro con esta juventud que junto a nosotros canta el Himno y dice: Libertad, Libertad, Libertad....

"Superada la pesadilla de males y desdichas..."

Agregó posteriormente: "Hoy, felizmente, superada ya esta pasadilla de males y desdichas, un dorado sol, de una promisoria esperanza brilla sobre el ancho horizonte de nuestra patria, en esta nueva y anhelada etapa de la reorganización nacional, en que se encuentran empeñadas las actuales autoridades que en este reciente 24 de marzo —ante un vacío total de poder y ante un ambiente de corrupción y de inmoralidad generalizada— se vieran impelidas a asumir los supremos destinos de la Nación.

"Lleno, pues, de esperanzas y pleno de promesas en el futuro de una nación que quiere reorganizarse, iniciado ya este profundo cambio en lo moral político, económico y social, es saludable para todos recapacitar sobre la ineludible responsabilidad que en la hora actual, nos incumbe a cada uno de nosotros, gobernantes y gobernados, en el gigantesco esfuerzo del destino nacional.

"Conscientes de que la grandeza y felicidad de la patria es el resultado del esfuerzo de todos, de todos los instantes y en todos los lugares, tengamos siempre presente en nuestra mente y en nuestro obrar, que la Nación afianzará su grandeza, cuando todos los argentinos seamos capaces de poner al servicio de sus elevados destinos, la limpieza de nuestras intenciones, la rectitud de nuestra conducta ciudadana, el fervor de nuestro trabajo, el respeto, el orden y la solidaridad entre todos nosotros, en el imperio de la Constitución y de la ley.

"Mayo nos habla de justicia y de libertad. Que estos supremos bienes alcancen a todos por igual, como para todos se reparte la luz del sol.

"En este día grande para la Patria, elevamos con fervor nuestra plegaria al cielo, para que la luz de lo alto ilumine y guíe a las nuevas autoridades, para que estando siempre inspirados en la verdad, en la justicia, en el honor; y teniendo siempre como metas los justos intereses de este pueblo que ansia bienestar y progreso, justicia y trabajo, firmeza y honestidad, conduzcan a la Nación por la senda del orden, del progreso, del bien y de la verdad.

"Que el ejemplo de nuestros próceres, nos impulse a todos los argentinos, a labrar un futuro venturoso de paz, de concordia y de amor".

Abanderados y distinciones a educandos primarios y secundarios

Al concluir el mensaje del hermano Miotti, fueron entregadas distinciones a los alumnos con mayor promedio y procedió al cambio de abanderado para los ciclos primarios y secundario.

Las medallas de honor recayeron en Arturo Agustín Ruiz, Rodolfo R. Arroyo, Juan Carlos Guile, Alberto Peinisse, Fernando Grosso, Norberto Terramini, Carlos Eugenio Bolleu. Se designó abanderados y escoltas a los estudiantes: Juan Mangione, Arturo Ruiz y Miguel Castellino, ciclo medio y Eduardo Ianella, Carlos Sattalieri y Jorge S. Montero, para el primario.

Paralelamente se leyó la nomina de alumnos que registraron asistencia perfecta durante 1975. El corolario de la evocación lo constituyó la presentación de solistas y conjuntos folklóricos.

La sesión de clausura de las jornadas realizada en los salones del Plaza Hotel.

Clausuraron las Jornadas de Ciencias Económicas

Se realizó ayer, a las 19, en los salones del Plaza Hotel, el acto de clausura de las VIII Jornadas Rioplanteses de Ciencias Económicas, que volverán a efectuarse dentro de dos años en Uruguay.

La sesión final se inició con la lectura de los informes de cada una de las cuatro comisiones de trabajo, a cargo de sus respectivos relatores. La comisión Nº 1 consideró el tema "Tratamiento contable de la inflación por medio de: uso de precios históricos ajustados por índices y uso de valores de remplazo"; la comisión Nº 2, trató los problemas relacionados con la presentación de estados contables; la Nº 3, política de exportación de carne vacuna y la Nº 4, evaluación y control de proyectos en períodos inflacionarios.

Fueron relatores los contadores Joaquín Torrent, Walter Rossi, Raúl Oliveros y Manuel Dibarboure, respectivamente.

Evaluación

El presidente de la mesa directiva de las jornadas contador Luis Mario Kenny, hizo una evaluación del desarrollo y el resultado de las jornadas, especificando muy especialmente que los temas tratados son de estricta actualidad y por ello las conclusiones a que se arribó adquieren una notable vigencia ante las circunstancias actuales de la economía en el mundo.

El contador Emilio Jorge Canet, presidente del Consejo Profesional de Ciencias Económicas de Mendoza, habló en nombre de los profesionales mendocinos que expresó que las jornadas habían tenido un desarrollo valioso y que "estamos frente a un hecho que quizá llegue a convertirse en otro de los hitos en la historia de nuestra profesión: la apertura de una instancia ausente hasta ahora en el proceso de las instituciones en el ámbito de las ciencias económicas de nuestro país".

Más adelante el contador Canet agregó que "Han transcurrido cinco días desde el inicio de estas jornadas y con ellos, una nueva experiencia se ha agregado a nuestras vidas. Difícilmente puedan imaginar cuánto lo valoramos; sabemos que experiencia no es lo mucho que nos pasa, sino cómo somos capaces de vivir lo que nos pasa, pero creemos haber hecho uso de esa capacidad o, al menos, de haberlo intentado".

Por último las autoridades de las jornadas entregaron pergaminos a delegaciones extranjeras y estas a su vez obsequiaron a los profesionales argentinos, especialmente a los mendocinos.

Se cumplen 31 años del Acuario Municipal

Hoy se cumplirán los 31 años de existencia del Acuario Municipal, institución que es una de las más importantes, en su tipo, de nuestro país.

Desde su fundación ha sido un verdadero elemento de difusión cultural, al brindar un amplio conocimiento de los aspectos ictícolas de la zona, como así también del país y de otras regiones del planeta. Y quizás, una de las tareas más meritorias de directivos y técnicos, haya sido la paciente labor que posibilitó la creación de los hábitat necesarios para la subsistencia de una gran cantidad de especies de ríos y de lugares exóticos. En tal sentido hubo que superar diferencias de clima y de las características de las aguas. También se ha logrado salvar las dificultades para el desove, incubación, alimentación y adaptación de los diferentes peces.

A la muestra concurren diariamente una gran cantidad de turistas, público y estudiantes, en algunos casos en delegaciones

En los últimos tres años el acuario ha incorporado un acuaterrario de 10 metros cuadrados, en el que habitan yacarés de diferentes edades; y se han instalado cuatro peceras de 1.000 litros de agua. Actualmente se experimenta con una pecera marítima de 80 litros, en la que se exhiben 13 caballitos de mar, varios picorocos y mejillones. Se pretende así lograr las condiciones necesarias para incorporar, además de las especies ya señaladas, erizos, estrellas de mar y otros animales acuáticos.

Un desfile de modas se realizará

La Rueda Femenina del Rotary Club de General Gutiérrez, realizará el 30 de este mes, a las 16.30, un desfile de modelos para presentar la colección otoño-invierno 1976 "pret-a-porter" alta costura, en la Bodega del 900.

Las tarjetas podrán reservarse a los teléfonos 972017, Maipú o al 250136, Ciudad.

Reconocimiento de servicios de docentes

Informó la subsecretaría de Cultura, que las tramitaciones de reconocimiento de servicios pendientes de pago del personal que se haya desempeñado hasta el 31 de diciembre de 1975, en escuelas de nivel primario, medio y superior, dependiente del ministerio de Cultura y Educación de la provincia, deben ser presentadas a la dirección general de Administración del mencionado ministerio, a la brevedad, en razón de que las mismas se aceptarán solamente hasta el 27 del corriente.

Tenimbó SOCIEDAD ANONIMA
comunica a su distinguida clientela de Mendoza, que ha otorgado la distribución exclusiva de sus hilados de pura lana a...
el cóndor Lanas SAN LUIS 67

el cóndor Lanas SAN LUIS 67
al asumir la responsabilidad de la distribución exclusiva en Mendoza, agradece la confianza dispensada a
Tenimbó SOCIEDAD ANONIMA

GUIA PROFESIONAL

MEDICOS

C. E. A. M.
Centro Estudios Afecciones Mamarias. - Catamarca 83 - Dpto. 61 - De 16 a 20 horas. 7|4|F|Pte.|A.

Dr. OSCAR E. CAMINOS
Clínica y Cirugía. Obesidad. Várices. Vejez. Enf. Venéreas. Impotencia. Mutuales. Sarmiento 777. Tel. 241768. De 11 a 13 y 17 a 21 horas. 9|1|F-Pte.

Dr. MIGUEL A. CHIRINO ZARATE
PREVENCION DEL CANCER TRATAMIENTOS
Patología mamaria y cuello uterino. Especializado extranjero. Mutuales. - Rioja 1856. T. 250237. 18|5|F|69725|Pte.-S

Dr. ANGEL C. NAVARRO
Cirugía - Atiende lunes, miércoles y viernes de 17 a 20 hs. Reserve turno. Alpatacal 2755. Telef. 214325. 1|11|F|Pte.|A.

APARATO DIGESTIVO

Dr. NESTOR MATUSCHKA
Clínico. Aparato digestivo, hígado, estómago, intestino, hemorroides. Diariamente desde las 17. Turnos: a los Tels. 291752 y 248241. - Colón 185, 4º piso. 5|4|F|Pte.

VIAS URINARIAS

Dr. ALBERTO PABLO CORICA
ESPECIALIZADO EN EE. UU. Enfermedades vías urinarias. Adultos y niños. Colón 532 - Turnos: Teléfonos 240825 y 252553. 29|1|F|29090|Pte.

Dr. ALBERTO D. BEKERMAN
ESPECIALIZADO EN EE. UU. Cirugía, Riñón, Vejiga, Próstata, Genitales. Adultos, Niños. Esterilidad. - 9 de Julio 1189, 2º "15". Turnos: 231915-247445. 20|4|F|62034|Pte.

Dr. IGNACIO J. ROMEO
CIRUGIA VIAS URINARIAS
Cirugía general. Diariamente desde 17 horas. Pedir turno. República de Siria 325. Teléfono 292220. 7|3|F|49537|Pte.

OBESIDAD

Dr. ALBERTO SEVILLA
Director de los Institutos Médicos de obesidad, asma y alergia de Mendoza, Córdoba y Buenos Aires. Obesidad y celulitis deformantes. Varices y hemorroides, tratamientos sin operación y sin dolor. Departamentos especializados: Asma, Alergia, Cardiología, Ginecología, Cirugía plástica y estética. Injertos de cabellos (Prof. Tomás Hughes y Edgardo Escobar). Avenida Colón 232. T. 290006 - 241440. Atendemos mutualizados. Horario de 7 a 12 y de 15 a 20 horas. 25|11|F|31160|Pte.

Dr. MARIO R. LEVIN
OBESIDAD.
Director Centro Médico - Modelación corporal - Post parto - Obesidad. - Mutuales. - San Martín 1464, Godoy Cruz. T. 246897. 10|5|F|67097|Pte.

NUTRICION

Dra. SAEZ de VARGAS
Diabetes - Obesidad - Delgadez - Gota. Atenderá en Agustín Alvarez 799. - Miércoles y viernes de 17 a 20 hs. Solicitar turno. Tel. 980830. 25|5|F|81922|26|5

VARICES

Dr. SPINETTA REGUERO
Várices. - Trat. no operatorio por electro fulguración. Cirugía Especial. España. Turnos: Junín 218, Barrio Bombal. Tel. 244111. Pte.

ENDOCRINOLOGIA

Dra. SOFIA FRIDA SCHERBOVSKY
Tiroides - Obesidad - Esterilidad - Diabetes - Crecimiento y desarrollo. Adolescencia. Solicitar turno a los telefs. 257402-256816. MUTUALES. José Federico Moreno 2760. Ciudad. 4|4|F|Pte.|A

ONCOLOGIA

DOCTOR
ROGELIO A. TABER
CANCEROLOGIA - CIRUGIA
Especializado en Francia e Italia. Tumores, Patología Mamaria, Quimioterapia. Consultorio: P. Mendocinas 634 - 2do. Piso - Dpto. 25 - Pedir turno. Teléfonos 249629 - 244999. 2|5|F|64847|30|5|A

PSIQUIATRAS

Dr. JULIO C. BAEZ
HIPNOSIS MEDICA - PSICOTERAPIA. - San Martín 3164 - Ciudad. Turnos: 259444. 20|4|F|62190|Pte.

Dr. JOSE M. SALUSTRO
Enferm. Nerviosas. - Mentales - Psicoterapia. - Julio A. Roca 370 Ciudad. 17 a 22 hs. Turnos: 254929 30|4|C|327|29|5

ESPECIALISTAS EN SEÑORAS

Dra. ELVIRA AXENFELD
Señoras - Embarazos - Partos: lunes, miérc. y viernes, 17 a 21 hs. Pedir turno. - San Martín 1818 - Depto. 1 - Tel. 216150. 19|2|F|43462|Pte.|A.

GARGANTA, NARIZ y OIDO

Dr. LUIS E. MONETTI
10-12 - 18-21 horas. 9 de Julio 1050 Teléf. 249323. Particular: teléfono 246661. 10|3|F|53137|Pte.

Dr. CORRALES
De regreso viaje estudios Europa, atiende nuevamente - Solicitar turno. Perú 1251. Tels. 257715 y 249447. 6|5|F|66017|Pte.

Dr. RAUL JOSE BONSANGUE
GARGANTA - NARIZ - OIDOS
Turnos teléfonos 258555 y 262630. 25 de Mayo 1413. 10|5|Pte.|A

ESPECIALISTAS DE LA PIEL

Dr. ALBERTO J. GRINBERG
Enfermedades de la piel. Alergia dermatológica. Horario: lunes a viernes, 17 a 21 hs. Sarmiento 777, Mendoza. 15,7|F|75872|Pte.

Dra. RODRIGUEZ SAA
Piel - Electro depilación - Mutuales. - M. de Rosas 2055. Tel. 230063. - En San Martín: Marmol 373. - Telef. 21688. 8|5|F|66330|Pte.

ALBERTO TORRES CORTIJO
Ex médico becario Univ. Madrid. Emilio Civit 43, 1er. Piso. Turnos de tarde al Tel. 255760. 6|4|F|59285|Pte.

ASMA Y ALERGIA

Dr. LUIS BROITMAN
ASMA - ALERGIA
Patricias Mendocinas 624. Planta baja. Local 9. Teléf. 249907 - Se atienden mutuales. 4|6|F|65875|Pte.|A

CLINICA DE ALERGIA
Dr. BOUERI
Dr. SALOMON BOUERI
Dr. ARNALDO BOERO
Dr. EDUARDO PEÑA
Corrientes 39 - Teléfono 251591
Pedir turno. 2|9|F|37791|Pte.|A

CIRUGIA ESTETICA

Dr. HUGO SALOMON
Unicamente Cirugía estética funcional de nariz. Clínica Godoy Cruz, Godoy Cruz 333. Teléfonos 21593 y 215952. Mutuales Pte.|F|D.

Dr. J. SANANES
Jefe de servicio Sala 1 Hospital Emilio Civit Cirugía de nariz, mamas, adiposidades, injertos, quemados. Pedir turno. P. B. Palacios 1260 (Ituzaingo). T. 257319-251391. 7|3|F|Pte.|D

OCULISTAS

Dr. ZALDIVAR
Dra. MISTELI
Nueva dirección: Av. Emilio Civit 685 - Ciudad. - Teléfonos: 257000 - 257100. 30|4|F|64830|Pte

Dr. ALVAREZ NOQUE
SOLICITAR TURNO
Enfermedades y cirugía de ojos. 9 de Julio 951 - 1er. Piso - Dpto. 5 Tel. 241324 - 241443 y 241805. 4|6|F|Pte.

Dr. M. MARCHEVSKY
OCULISTA
Consultas de 11.30 a 12.30 y de 15 a 19 horas. Rioja 1130. Tel. 247996. 25,9|F|94036|Pte.

CLINICA DE OJOS
Atendida por
16 Médicos Oftalmólogos y 6 Auxiliares Técnicos Universitarios
Consultorio externo de 8 a 21 hs. Guardias permanentes. Cirugía e internación. Atención de particulares y Mutualidades. Av. España 888. Telef. 248856. 18|3|F|425|13|Pte.

RADIOLOGIA

Dres. RICARDO HORENSTEIN MARTHA G. de HORENSTEIN
Radiografía - Radioterapia. Colón 185, 8º Piso - Teléf. 242747. - Particular: 245906. 28|8|F|6771|Pte.|A

REUMATISMO

Dr. OSVALDO BIELLER VIOTTI
Reumatología y brucelosis. Lunes a viernes 17 a 20 hs. Miércoles 18 a 20 hs. Espejo 593. Planta baja. Teléfs. 218197 - 220596. 17|1|F|41651|Pte.|A.

Dr. JULIO F. SANCHEZ
Doctor en medicina (Esp. en Europa) Reumatología, ortopedia y traumatología. Rivadavia 141. Tel. 291994. 2|11|F|23600|Pte

Dr. MANUEL MENA
Reumatólogo - Enfermedades de columna vertebral, brazos dolorido ciatica. Atiende de 15 a 20 hs. Buenos Aires 226. Lunes a sábados 20|3|Pte.

CENTRO REUMATOLOGIA
Infanta M. de San Martín 56, 4º P. (detrás Correo Central) - Turno tarde - Tel. 240917. - Mutuales. 14|1|F|41196|Pte.

Dr. RICARDO BARCENILLA
Rivadavia 578 - Planta Baja - Dpto. 5 - Ciudad - Turnos 17 a 20.30 hs. - Telefonos 292020-221910. 28|2|F|48167|Pte.|A.

HUESOS

Dr. EDUARDO P. TOSI ORQUIN
Dr. ANTONIO C. GOMEZ NAVARRO (h.)
Traumatología y ortopedia. Enfermedades y cirugía de los huesos. Lunes a viernes 17 a 20.30 hs. Necochea 509. Solicitar turno 259499 242723 - 259226. 21|1|F|27785|Pte.|A.

Dr. ARAGONA
Especializado en Italia, Francia, España. Clínica cirugía, huesos, articulaciones Mutualidades. Rivadavia 430. T. 246935. Pat 241775. 4|2|F|44016|Pte.

ODONTOLOGIA

VICTOR M. PICCIONE
Doctor en odontología. Cirugía de boca y huesos de la cara. Martes y jueves. Sanatorio Policlínico de Cuyo. Tel. 243000. Part. 255547. 1|2|F|Pte.

ORTOPEDIA

ORTOPEDIA WALDMANN
Soportes y botas para pie plano, corsets para columna, fajas y aparatos para estómago, medias y vendas para várices.
Lavalle 162 - 250661 - Mendoza 19|5|F|69960|Pte.

PARTERAS

CELINA E. M. DE ARNEDO
PARTERA NACIONAL
Catamarca 585, Ciudad. T. 242388. Pedir turno. 29|F|99490|Pte.

ESTHER C. de SANANES
Partera nacional. Diariamente de 16 a 20 hs. Solicitar turno. Pedro B. Palacios 1260 (Ituzaingo) entre Catamarca y Lavalle. Telefs. 257319 y 251391. 7|4|F|Pte.|D

J. DELIA SANCHEZ GOMEZ
OBSTETRICA NACIONAL
Atiende de 15 a 17 horas, menos sábado. Rivadavia 634. Tel. 241019. 6|12|F|Pte.

DELIA MASCAREÑO DE GOMEZ
OBSTETRICA NACIONAL
Pedir turno: Pellegrini 945 Godoy Cruz - Teléfono 292214. 2|5|F|57681|31|5

LIDIA M. de CUARTAS
PARTERA
25 de Mayo 770, Mendoza. Teléfono 247223. 11|10|F|Pte.

IRMA YAKEL de LEGUIZAMON
PARTERA
Av. San Martín 1269 - 3er. Piso. Dpto. "A" - Tel. 257536 - Mendoza F|Pte.|A.

Importante Empresa Ramo Alimentación

INCORPORA

1 — **Vendedores placistas para el Gran Mendoza.** (Búsqueda Nº 051).
2 — **Viajantes para el interior de la Provincia.** (Búsqueda Nº 065).
3 — **Viajantes con residencia en San Rafael y/o General Alvear.** (Búsqueda Nº 087).
4 — **Promotor de ventas para la provincia de San Juan.** (Búsqueda Nº 096).

Los interesados para los puestos 2, 3 y 4 deberán poseer coche en muy buenas condiciones.

Serán atendidos en el Gran Hotel Sussex, Sarmiento 250, los días 28 y 29 del actual, de 9 a 12 y 16 a 20 horas. Deberán traer sus antecedentes personales y comerciales en carta manuscrita, mencionando Nº de Búsqueda y de teléfono.

Las retribuciones están basadas en excelentes comisiones; premios por mayor facturación; gastos totalmente pagos. La tarea es full time y con relación total de dependencia.

25|5|C|200|26|5

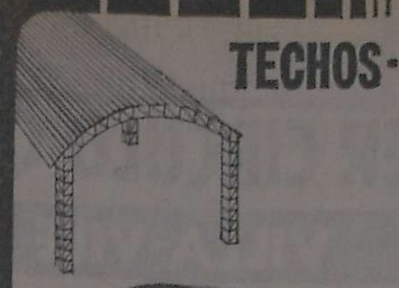

TECHOS - GALPONES - TINGLADOS

Tingl. entrega inmediata - precio confirmado

Medidas: 8,00 x 15,20 x 3,30 mts.
9,50 x 20,20 x 3,80 mts.
12,00 x 25,20 x 3,80 mts.

EXPERIENCIA - CALIDAD y SERIEDAD

TALLERES METALÚRGICOS

soler

RUTA 7 - KM. 1037 - Tel. 22956 - 21573
GRAL. SAN MARTIN (MZA.)

PASTILLAS PARA FRENO

Fiat 1500, 128, 125 - Peugeot, Jgo. ..... $ 1.400
Torino, Ford, Chevrolet, Dodge, Taunus, etc. Jgo. $ 1.900
Dodge 1500, Jgo. ..... $ 1.200
Renault 12 y Fiat 1.300, J. $ 1.600
Dodge 1500 y Renault 12 (nuevos, con cuña), Jgo. $ 1.900

1ª marca, entrega inmediata. Cualquier cantidad. Linea completa en discos de freno. Precios de fábrica. Despacho de encomiendas en el día. CONSULTENOS: SALTA 906 - MENDOZA - TELEFONO 246112.

25|5|C|446|25|5

MOTOR TORINO 380

COMPLETO - A PRUEBA - VENDO
Hoy de 9 a 13 horas
Benavente 3666. V. Nueva. Güén.

25|5|C|448|25|5

Oportunidad

PUERTAS de CEDRO
a $ 9.000.-
ESPAÑA 1190
2º Piso 19 — Ciudad

25|5|C|458|25|5

CAJERA

Conocimientos Dactilografía y Contabilidad
NECESITAMOS
Indicar teléfono C. G. S. A. (8). Poste Restante Diario LOS ANDES

25|5|C|347|26|5

¿ORO?

Venga, suba 2 pisos
Precio Internacional
GIRON ARGENTINA
San Martín 913
Piso 2 - Local 12

24|5|F|60001|Pte.

CUERO

Chaquetas, tapados, gabanes para ambos sexos de gamuza, napa, gamulán. Precios de fábrica. B. Sur Mer 1677 Ciudad. Teléf. 239377. Inclus. Sábados de 9 a 13 horas.

8|5|C|912|31|5

CEMENTO

La Bolsa $ 350
CORRALON "AVENIDA"
Videla Castillo y Gbdor. González, Ciudad. - San Martín 145 - Las Heras - Teléfono 216980.

19|5|C|707|25|5

MOTOR PERKINS

140 H.P. Nuevo, 0 Km.
Completo con todos sus accesorios vendo precio de lista y facilidades.
DON BOSCO 40

22|5|C|623|26|5

FIAT 128 - 73

$ 480.000
Vende dueño. Estado óptimo. España 1190. Piso 2º. Dep. 19

25|5|C|410|25|5

2 MOTOSIERRAS

Rémingtin P.L. 7 10 H.P.
NUEVA Y SEMINUEVA
Vendo - Permuto - Recibo madera álamo 50 % y Facilidades.
LAMADRID 336 — CIUDAD

25|5|C|444|25|5

ARREGLOS

Reparaciones en general de su vivienda, azulejos, pisos, revoques, pintura. Trabajos urgentes. Facilidades de pago. Planos de todo tipo. Consúltenos. TELEF. 257543.

25|5|C|338|25|5

¿ORO?

Venga, suba 2 pisos
Precio Internacional
GIRON ARGENTINA
San Martín 913
Piso 2 - Local 12

24|5|F|60001|Pte.

Talleres Metalúrgicos Mendoza SRL

NECESITA: 1 OFICIAL TORNERO.
1 DIBUJANTE MECANICO.
CON EXPERIENCIA.

Concurrir en horario de 7.30 a 12.30 y de 13.30 a 16.30
Moreno 607 - San José - Güén. - Mza.

25|5|F|81925|25|5

PELADORAS DE POLLOS

Escaldadoras, sacrificadoras de acero inoxidable. De fácil manejo y gran rendimiento. Le permiten faenar sus parrilleros defendiendo su producción.

Consulte a JORGE MARTELLI
Av. 25 DE MAYO 383 (Este) - SAN JUAN - TEL. 26105

25|5|C|360|362|25|5|D

ORO

COMPRAMOS MEJOR PRECIO A PARTICULARES Y COMERCIANTES
GALERIA TONSA - LOCAL A-14

11|5|F|25526 Pte.

ALAMO Y SAUCE ALAMO

Compro Contado al Mejor Precio de Plaza
Alvarez Condarco 551 (Ruta a San Juan, Km. 8) - El Plumerillo

25|5|C|355|25|5

TANQUES

PARA TRANSPORTES LIQUIDOS VARIOS
PRECIOS $ 26.— POR LITRO
"TALLERES EL ARCO"
Carril Nacional 5762 - Rodeo de la Cruz

25|5|F|30|5|A

Vendo Motor

ELECTRICO 15 H.P.
2.915 revoluciones, trifásico. Perfecto estado. - San Martín 1035. Piso 5º. Dpto. 19. Tel. 243050. Mendoza

25|5|C|495|26|5

LOTE ESQUINA

ZONA RESIDENCIAL
PARTICULAR VENDE
Avda. España 3248
Ciudad

25|5|F|81497|25|5

CEMENTO

LA BOLSA $ 340.-
TODO PARA LA CONSTRUCCION
GODOY CRUZ 3171
VILLA NUEVA - TEL. 261689

24|5|F|81708|Pte.

FALCON "221"

1974 - 14.000 kilómetros
Vendo, permuto
Avda. de Acceso 1115 - San José - Guaymallén

25|5|C|544|25|5

FALCON 71 Vendo UNA JOYA

PUEYRREDON 1849
CHACRAS DE CORIA

25|5|C|554|25|5

OFICIAL GOMERO

BUEN SUELDO, COMISION y BONIFICACIONES
Gomería BURGOS
Av. San Martín 2833 - Ciudad
TELEFONO 256034

25|5|T|5875|25|5

Fiat 1300 IAVA	1975
Peugeot 504	1972
Citroen 3 CV	1972
Camioneta Chevrolet con 4 velocidades	1961
Ford	1940

Vendo - Permuto - Facilidades
LAMADRID 336 — CIUDAD

25|5|C|442|25|5

TORINO 380

Modelo 1967
—Vendo—
EMILIO CIVIT 417 - CIUDAD

25|5|C|448|25|5

AVISOS CLASIFICADOS

Compra y Venta de Propiedades

INMOBILIARIA RUFFOLO
Salta 792 - Godoy Cruz
Tel. 225571

REF. 4186. Amplia casa s|calle Roca, Las Heras, con salón esquina para negocio, gran living comedor, 3 dormitorios y dependencias, 2 patios, gran galpón, pieza de servicio, entrada para vehículos pesados, con más un departamento de 2 habitaciones, cocina y baño. Valor $ 300.000.000 m|n., con facilidades.

REF. 4178: Casa corte antiguo sobre calle Ituzaingo, ciudad, 480 mts., 7 habitaciones y baño, construcción mixta. Valor total $ 180.000.000 m|n.

REF. 4177: Sobre calle Colón al 1400, G. Cruz, amplia casa 5 habitaciones, cocina, galería, baño amplio, patio, entrada para vehículos. Superficie 500 mts. Vendemos por el valor del terreno $ 180.000.000 m|n. con facilidades.

REF. 4176: En G. Cruz sobre calle Roberto M. Ortiz, 90% antisísmica, gran casa con todos los servicios y comodidades, garaje para dos coches, amplio galpón 70 mts. cuadrados, habitaciones para depósito. Valor total $ 500.000.000 m|n. con facilidades, recibo casa en permuta. Más informes nuestras oficinas.

REF. 4185: Amplio galpón 600 mts. más o menos, escritorio privado, 2 habitaciones, cocina, baño con más un departamento modesto de dos habitaciones, superficie total 2.400 mts., lo más codiciado de la zona para industria, amplia entrada para vehículos. Informes de esta gran oportunidad en nuestras oficinas.

REF. 4186: Amplio lote s|calle Lavalle, G. Cruz, 300 mts. valor total $ 80.000.000 m|n.

REF. 4187: Lote sobre calle Paso de los Andes, G. Cruz, 2.300 mts., lo mejor de la zona con proyectos de edificación para salones comerciales, departamentos y 9 casas. Más informes nuestras oficinas.

REF. 4182: Lote sobre calle Oficial Vélez, Barrio Suárez, G. Cruz, 106 mts. con galpón de 6,50x3,50 mts. vendemos por el valor del terreno, 40.000.000 m|n. con facilidades.

REF. 3825: Sobre calle Javier Morales y Carrodilla, 5.552 mts. frente a 3 calles, parte contado, saldo facilidades.

REF. 4189: Finca 10 hectáreas en Jocolí, Kilómetro 40, mayor parte de chacra, totalmente rodeada de álamos con casa de familia, 2 galpones, tractor R45, arado para tractor, 2 caballos y gran cantidad de herramientas. Valor pesos 300.000.000 m|n., parte contado, saldo facilidades.

REF. 4190: En G. Cruz, amplia casa 2 plantas, 3 dormitorios, gran living comedor, escritorio, 2 baños, cocina comedor y otras comodidades. Superficie 220 mts. cubiertos, vendemos con facilidades. - Más informes nuestras oficinas.

25|5|F|67548|25|5

A PROPIETARIO compramos casa, departamento, lote o finca. Godoy & Pelaia. Máxima seriedad inmobiliaria. - Gutiérrez 585, T. 258543-251597.

22|5|F|81131|Pte.

A MODERNA casa de 2 plantas, excepcional construcción, hermoso living con estufa a leña, cocina con extractor de aire, 2 amplios dormitorios con calefacción a gas, 2 baños, patio con churrasquera, amplia terraza, ubicada sobre el B. Bombal, vendo de particular a particular. $ 3.500.000 contado y $ 3.500.000 a convenir. Visitarla hoy y mañana de 17.30 a 21 hs. Patricias Mendocinas 488, G. Cruz. Tel. 245410.

25|5|T|05888|25|5

A CASTRO RAFFO Inmobiliaria, compra casas, departamentos, lotes, fincas, negocios, etc. Gutiérrez 732. Tel. 256739.

9|5|F|67041|Pte.

A $ 1.000.000, T|$ 1.700.000, barrio Trapiche, chalecito estrenar, liv.-comedor, 2 dormitorios c|placares, cocina c|artefactos, patio. (Plan Banco). Provivienda - Perú 1214.

24|5|C|981|254

A ESTRENAR casa 1 planta vendemos en Dorrego a 2 cuadras de Morón y Costanera: 1|comedor, 3 dormitorios, 2 baños, cocina comedor, garaje, patio, terraza, carpintería lustrada T. m$n. 360 millones. Facilidades. Godoy & Pelaia. Tel. 258543 - 251597.

25|5|F|81822|28|5

A ESTRENAR departamento Kolton de 3 dormitorios, 2 baños, demás comodidades. Frontal, pesos 4.200.000. Inf. J. Cecco. Colón 617 Mza. 243330.

25|5|F|81833|26|5

A LOTE Trapiche 270 m2., 12 de frente, contado, facilidades. Castro Raffo Inmobiliaria. Colón 732. Tel. 256739.

25|5|F|81865|25|5

A KOLTON departamento estrenar 2 dor., dependencias, vendo. Tels. 248624 - 245806.

25|5|C|472|25|5

A 2.900.000 la hectárea líquido 78 virgen nivelación, pavimento. 50 % facilidad. 260359.

25|5|C|409|25|5

A CASA Villa Nueva, vendo pesos 200.000, saldo facilidades. - recibo vehículo, lote. Oportunidad. Minni. Bandera de los Andes 2829.

25|5|F|81956|25|5

A DEPARTAMENTO Villa Nueva, vendo $ 150.000, saldo facilidades, interno. Recibo vehículo lote. Oportunidad. Minni. Bandera de los Andes 2829.

25|5|F|81955|25|5

A CASA San José, líquido $ 300.000 saldo facilidades, oportunidad. Minni, Bandera de los Andes 2829.

25|5|F|81954|25|5

A CASA cerca cancha Godoy Cruz, 3 dormitorios y demás, sobre asfalto vendo $ 450.000, saldo convenir, recibo vehículo. Minni. Bandera de los Andes 2829.

25|5|F|81952|25|5

A DUEÑO vendo casa 3 dormitorios con placares y un departamento. Figueroa Alcorta 556, Godoy Cruz.

25|5|F|67615|25|5

A 6ª SECCION vendo casa, particular a particular, garaje, comedor diario, cocina comedor, despensa, dependencia de servicio, consultorio, patio, lavandería y patio con jardín y churrasquera. Ferroviarios Argentinos 728. Ciudad. T. 254657. De 8 a 12 y 16 a 20 Hs.

25|5|T|05877|25|5

A ESTRENAR departamento ciudad, frontal, 1 dormitorio, corredor. Contado 125.000.000 y facilidades. Moreno Viviendas. T. 225842.

25|5|F|67532|25|5

ANTISISMICA 6ta. Sección, 3 dormitorios, dependencias de servicio. Total $ 580.000.000. Anticipo 50%. Recibo casa chica. José Federico Moreno 1575.

23|5|F|81667|25|5

ANTISISMICA, 2 dormitorios, dependencias, salón amplio, 4ta. Sección oeste. Total $ 300.000.000. Anticipo 50%. Recibo negocio. José Federico Moreno 1575.

23|5|F|81673|25|5

ATENCION: Vendo moderna casa sobre Suipacha, 6ta. sección. con comodidades para profesional y familia, 360m2. cubiertos, $ 9.000.000 con facilidades. Informes: J. Cecco. - Colón 617. Mendoza - 243330.

24|5|F|81722|26|5

ANTISISMICA estrenar Barrio Santa Ana, 3 dormitorios, comedor, pieza servicio, cochera. Total pesos 525.000.000. Moreno Vivienda. Tel. 225842.

25|5|F|67532|25|5

ANTISISMICA Barrio Bancario, Godoy Cruz, 2 dormitorios, comedor, entrada 3 autos. Contado 110.000.000 y facilidades. Moreno. Vivienda. Tel. 225842.

25|5|F|67531|25|3

ATENCION casa Bº Oficiales vendemos c|teléfono, 1|comedor, 3 dormitorios, 2 baños, cocina comedor, garaje, patio, terraza. Impecable. T. m$n 500.000.000. Facilidades. Godoy & Pelaia. Teléfonos 258543 - 251597.

25|5|F|81826|27|5

ATENCION casa mixta vendemos, s|Remedios Escalada, Dorrego, 1|comedor, 2 dormitorios, cocina comedor, baño, patio, garaje. T. m$n 140.000.000. Oportunidad. Facilidades. Terreno 164 m2., Godoy & Pelaia. Tel. 258543 - 251597.

25|5|F|81815|27|5

AVANZADA construcción departamentos de 1 y 2 dormitorios contado y 60 meses sobre Colón. Mitre 685.

25|5|T|05850|26|5

ANTISISMICA, B. Laprida, 2 dormitorios, dependencias, patio, 190.000.000. Vendo. T. 225579

25|5|T|05878|25|5

BARRIO Avenida vendo casa 3 dormitorios, dependencias, jardines, permutaría por departamento. J. C. Ruvira. Tel. 252802.

25|5|C|486|25|5

COMPRA - Vende Benturino: lotes, casas, departamentos, negocios. - Colón 669. Tel. 246927. Lugones.

24|5|F|81699|29|5

CASA corte antiguo, calle E. Zolá, Godoy Cruz, 346 mts. terreno. $ 1.900.000, mitad contado, saldo facilidades, escucho ofertas. - Teléfono 223316.

23|5|C|911|25|5

CASA 3 dormitorios, dependencias, metros plaza Las Heras. Anticipo $ 50.000.000. José Federico Moreno 1575.

23|5|F|81660|25|5

CASA precaria, con lote 400 metros, calle Paraguay. Anticipo: $ 70.000.000. José Federico Moreno 1575.

23|5|F|81663|25|5

CAMPO 2.400 hectáreas, canteras yeso, a 70 kilómetros ciudad. Total $ 400.000.000. Anticipo 50%. José Federico Moreno 1575.

23|5|F|81670|25|5

CUALQUIER permuta, oportunidad antisísmica al lado parque 30.000 y facilidades. 259447.

25|5|C|360|25|5

CONTADO $ 1.000.000 total pesos 2.000.000 antisísmica Godoy Cruz, 2 dormitorios 222508.

25|5|F|81918|23|5

CHACRAS de Coria, fracción 900 1.000 m2. Pueyrredón 2431. Chacras.

25|5|C|519|25|5

DEPARTAMENTO vendemos Godoy Cruz esquina: L|comedor, 2 dormitorios, baño, d|servicio. 80 m2. T. m$n. 350.000.000. Facilidades. Permutas. Godoy & Pelaia. Tel. 258543 - 251597.

25|5|F|81818|28|5

DEPARTAMENTO frontal, vendemos s|Emilio Civit, calefacción central. L|comedor, 3 dormitorios, d|servicio. T. m$n. 550.000.000. Facilidades. Acepto otro 2 dormitorios. Godoy & Pelaia. Teléfonos 258543 - 251597.

25|6|F|81820|27|5

DUEÑO vende Dpto. P. baja de 2 dor. frontal. Bº Bombal. H. Yrigoyen 535 Dpto. C.

25|5|C|380|25|5

DEPARTAMENTOS vendo varios de 1, 2 y 3 dormitorios. J. C. Ruvira. Tel. 252802.

25|5|C|486|25|5

DEPARTAMENTO antisísmico cerca cancha Godoy Cruz, desocupado, interno muy bueno, sobre asfalto, vendo, recibo vehículo y poco contado, saldo $ 10.000 mensuales. Minni. Bandera de los Andes 2829.

25|5|F|81953|25|5

DEPARTAMENTOS, Barrio Cano y pleno Centro, vendo. Funes. Teléfono 216988.

25|5|C|518|25|5

EN TRES DE MAYO 18 Has. con 14 Has. viña, 2 Has. de olivos, derecho de agua vendo. Chacabuco Nº 50 Mendoza.

25|5|C|474|25|5

EN TRES DE MAYO 25 Has., con derecho de agua total vendo. Chacabuco 50 Mendoza.

25|5|C|474|25|5

FINCA 12 hectáreas, ruta asfaltada, Jocolí, 5 de parral y viña, 2 casas. Total $ 250.000.000. Anticipo 50%. José Federico Moreno 1575.

23|5|F|81657|25|5

JUDICIAL, remate 3 de junio, 11 hs. 4 Has. derecho riego definitivo La Virgen, Junín. Informes Colón 251 Mza.

25|5|F|81832|25|5

LOTE La Puntilla 200 m2., y 400 m2. contado y facilidades. Moreno Vivienda. Tel. 225842.

25|5|F|67530|25|5

LA CONSULTA vendo 58 hectáreas con 10 parral, 3 - 4 años, 8 vía baja, 30 horas turno semanales, desagües permanentes. Sólo interesados. 257594.

25|5|C|552|25|3

PROPIEDAD sobre Necochea, ciudad, con 2 salones con privado, 2 baños individuales y sótano, además cuenta con 1 departamento y dependencia de servicio. Tel. 246991.

25|5|F|81951|25|5

PERMUTO casa 3 dormitorios, 2 salones, 4ta. Sección, por casa menor precio. José Federico Moreno 1575.

23|5|F|81654|25|5

PARTICULAR vende lote 275 metros a 100 mt. Ruta Panamericana. Barrio Trapiche. Tratar: Manz. K 1º Bº Vandor, G. Cruz.

25|5|C|496|26|5

USPALLATA vendo 32 hectáreas campo derecho riego, ideal forestación. Tel. 252802.

25|5|C|486|25|3

VENDO, General Alvear, chalet para residencia y galpón para depósito en Diagonal Pellegrini. Tratar: Godoy Cruz 37. Tel. 2882. General Alvear.

23|5|F|81621|30|5

VENDO lote 200 m2. a pocos mts. del puente Olive, tratar Revolución de Mayo y Talcahuano, Gomería, Godoy Cruz.

25|5|C|482|27|5

VENDO casa recién construida, 3 dorm., living comedor, cocina, baño, antisísmica, parque al fondo, o permuto por departamento zona céntrica, diferencia a convenir. Falucho 1112. Dorrego. Teléf. 244326.

25|5|C|485|25|5

VENDO departamento, comodidades, 500.000 y facilidades. Bouchard 258. Godoy Cruz.

25|5|F|67616|25|5

VENDO lote interno, pieza, cocina de ladrillones contado 100.000 resto facilidades. Total 300.000. B. Pillicer. Tratar Lisandro Moyano 1031. Las Heras.

25|5|F|67554|25|5

VENDO terreno frente H. del Carmen. - Tel. 246471.

25|5|C|562|25|5

"YA LEYO" las ofertas publicadas por Benturino, el domingo en LOS ANDES? Busque el diario y léalo... o simplemente visítenos. Colón 669. 246927. Lugones.

25|5|F|81938|25|5

10 HECTAREAS en Colonia San Francisco Lavalle vendo con 4 Has. de parral resto tierra para chacra, con perforación, motor Deutz 40 HP., casa $ 3.000.000, recibo permuta, Chacabuco Nº 50. Mendoza.

25|5|C|474|25|5

Compras y Venta de Negocios en General

DUEÑO vende café bar centralísimo o se transfiere local otro ramo Solicitar entrevista teléfono 255336, de 14 a 15 hs.

23|5|C|952|25|5

MERCADOS varios con vivienda G. Cruz - Cdad. - Las Heras. Anticipos desde 25.000.000. Recibo automóvil - José F. Moreno 1575.

23|5|F|81679|25|5

MERCADO con propiedad - maquinarias - Total. 150.000.000 Anticipo 50 por ciento - José F. Moreno 1575. 23|5|F|81676|25|5

Compra y Venta de Muebles

A. BENTURINO Tel. 244335-248730 ofrezca muebles, antigüedades, artículos en general. Colón 669.

3|3

A. SELLA. Tel. 247447 - Martillero. Tiburcio Benegas 776, ofrezca muebles, artículos hogar, máquinas usadas; dinero en el acto.

11|2|F|6972|Pte.

A. AMITRANO - Martillero. Teléfono 247711, Aristides Villanueva 332, ofrezca muebles, antigüedades, maquinarias artículos generales. Pagamos mejor. Anticipamos dinero.

9|6|F|2375|Pte

A $ 35.000 líquido finos dormitorios, comedores y modulares en fábrica de muebles La Universal. Confraternidad Ferroviaria 585, altura Paraguay 3100. Ciudad. T. 253931.

21|5|T|05787|27|5

ESCRITORIO de 2 metros por 0,90, madera de cedro lustrado, ideal para dibujante. 2 cajones, vendemos con facilidades. Salta 792. G. Cruz. Tel. 223571.

25|5|F|67552|25|5

FINO dormitorio matrimonio, vendo, seminuevo, urgente, baratísimo. Tel. 249639.

25|5|F|81919|25|5

MUEBLES antiguos, modernos, usados y nuevos, artículos en general. Restauraciones. Suipacha 412. Ciudad.

25|5|C|493|24|5

PLACARDS y modulares se hacen a medida, carpintería en general. Confraternidad Ferroviaria 585, altura Paraguay 3100. Ciudad.

18|5|T|05614|1|6

VENDO dormitorios matrimoniales nuevos contado $ 30.000. A los primeros gran descuento día miércoles. Huarpes 1730, Ciudad.

25|5|C|390|25|5

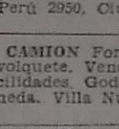

Compra y Venta de Automotores y Cubiertas

ANDES AUTOMOTORES
Roberto Wainsztein
O'Brien esquina Alberdi
San José

Renault 4-S 1975	$ 290.000
Renault 12 1974	$ 380.000
Rural Fiat 128 1974	$ 290.000
Furgón Citroen 3-CV 1971	$ 140.000
Cupé Torino 1970	$ 295.000
Renault 6 1970	$ 170.000
Rural Fiat 1500 1966	$ 170.000
Camioneta Chevrolet 1966	$ 150.000
Rambler Classic 1965	$ 140.000
Rural Rambler 1965	$ 160.000
Estanciera 1965	$ 120.000
Renault 1964	$ 65.000
Rastrojero 1960	$ 170.000
Ford Taunus 1958	$ 85.000
Jeep IKA carrozado 1958	$ 85.000
Ford 1938	$ 48.000
Moto DKW 1965	$ 20.000

Y facilidades a 15 meses o permuto. 6% interés mensual. Planes especiales a empleados públicos, policiales y bancarios. Hoy abierto de 9 a 13 hs.

25|5|F|81929|25|5

A RADIADORES Vigil, reparaciones calefacciones, stok completo recambios. Saavedra 1000. Continuación Garibaldi, San José. Tel. 258651.

6|5|C|920|4|6

A VENDEMOS, permutamos; Automóviles, Pick-Ups, Jeeps, Rurales. Camiones Diesel, nafteros: volcadores, ruteros. Equipos ruteros, acoplados, ómnibus. Todas las marcas, modelos, necesidades, posibilidades. Visite gigantesca exposición. Miguel Angel Riccieri. San Luis 540.

18|5|C|384|30|5

A RURAL Fiat 1500 - 1966, roja, preciosa $ 200.000 y facilidades, permutas. Perú 2950. Ciudad.

21|5|C|300|25|5

A-R-12 1973 impecable, precioso, precio total $ 549.000 contado Perú 2950, Ciudad.

21|5|C|300|25|5

A CAMION Ford 46, alta, baja y volquete. Vendo o permuto, facilidades. Godoy Cruz y Avellaneda. Villa Nueva.

25|5|F|81949|25|5

A TORINO 72 único por su estado, permuto cualquier tipo de automóvil, lote o casa. Saldo a convenir. Vendo. Guiraldes 466. Dorrego. Espejo al 1000. Teléfono 242585. De 8 a 13 horas.

25|5|T|05886|25|5

A RASTROJERO 69 impecable hoy vendo a bajo precio. 25 de mayo de 8 a 14 hs. Olegario Andrade 641.

25|5|C|525|25|5

A HERMOSA camioneta vendo, Fiat 1500, modelo 1968, recibo permuta, facilidades. Godoy Cruz y Avellaneda, Villa Nueva.

25|5|F|81943|25|5

A PRECIO pichincha, vendo lindo Rambler 1963 y camión Ford 1946, con volquete y baja, recibo permutas, facilidades. Godoy Cruz y Avellaneda, Villa Nueva.

25|5|F|81944|25|5

A BAJO precio vendo Cupé Torino 1968 y Jeep 1959 carrozado, recibo permuta, facilidades. Godoy Cruz y Avellaneda. - Villa Nueva.

25|5|F|81945|25|5

A AUTOMOTORES usados vendo: Cupé Chevy, 1973/1971; Cupé Torino 1968; coche Chevy, 1970; Chevrolet, 1966; Rambler 1966; Valiant 1966/1967; Renault, 1966/1965/1964/1962; Estanciera, 1962; Rambler, 1963; Jeep, 1959, carrozado. Camiones: Ford, 1957 con baja; Fiat 600; Ford, 1946 volquete y baja. Se aceptan permutas, planes de financiación, consúltenos antes de vender o permutar su automóvil sin compromiso en: Carril Godoy Cruz y Avellaneda, Villa Nueva. Tel. 262915.

25|5|F|81946|25|5

A CAMIONETA Chevrolet 74 particular vende. Impecable. Contado y resto documentos de uva o vino. Tel. 256473. Salta 1256. - Cdad.

25|5|C|357|25|3

A PARTICULAR vendo Cupé Fiat 125, 74, recibiría Pick Up Fiat 1500 - 1600 ó 1600, 128. Sargento Cabral 989. G. Cruz.

25|5|C|341|25|5

ARGENTA 1963, doble cabina, vendo, permuto. Montecaseros 1268.

25|5|C|544|25|5

ATENCION: Urgente Chevrolet 1970 lujo, flamante: palanca al piso, 339.000 total, contado únicamente. Belgrano 1250. Godoy Cruz.

21|5|T|5757|25|3

AMI 8 - Mod. 1972, nuevo vendo particular - San Martín Sur 1107 - G. Cruz.

23|5|F|67525|27|5

ATENCION urgente líquido Chevrolet 1970 De Lujo flamante estado palanca al piso, $ 329.000. Total contado únicamente. Belgrano 1250, Godoy Cruz.

25|5|C|429|25|5

ATENCION: trámites de cambio de radicación desde Bs. As., Córdoba, San Juan, San Luis, pagos de patentes a Mendoza. Bajas de chapas, financiamos su trámite, San Martín 3258 Cdad. Mza.

25|5|C|508|27|5

BAQUEANO 500, 1962 vendo. Chacabuco 50 - Mendoza.

25|5|C|474|25|5

CARROCERIA Estanciera, chasis, puertas, vidrios, vendo. San Martín 2227. 250510.

23|5|C|98|25|5

COMPRAMOS: Automóviles, Pick-Ups, camiones. También tractores, máquinas viales, equipos agrarios. Cualquier marca, estado. Aceptamos consignaciones. Miguel Angel Riccieri. San Luis 540.

18|5|C|384|30|5

CAMIONETA Chevrolet 1972-71 impecable precio total $ 548.000 60 % contado, facilidades, permutas, interés 5,50 %. Perú 2950 ciudad.

21|5|C|300|25|5

CAMIONETA Chevrolet 1966, roja, motor 0 Km. impecable $ 200.000 y facilidades, permutas. Perú 2950, ciudad.

21|5|C|300|25|5

CUPE Fiat 800, 1969, impecable $ 150.000 y facilidades. Perú 2950 ciudad.

21|5|C|300|25|5

CUPE GTX. 1971, roja, preciosa $ 310.000 y facilidades, permutas, interés 5,50 %. Perú 2950, ciudad.

21|5|C|300|25|5

CITROEN 1976 0 km., rojo. Precio total contado $ 610.000. Perú 2950, Ciudad.

21|5|C|300|25|5

CAMIONETA Dodge 1972, impecable $ 240.000 y facilidades. Permutas. Perú 2950, Ciudad.

21|5|C|300|25|5

CUPE Chevy 1973, negra. Permuta. Perú 2950, Ciudad.

21|5|C|300|25|5

CAMION Dodge DP 600 - 1967. freno aire, motor 0 Km. pesos 600.000 y facilidades. Permutas. intereses 5,50 %. Perú 2950. Ciudad.

21|5|C|300|25|5

CAMION Chevrolet C-60-1969 con volquete, impecable, nuevo, pesos 750.000 y facilidades. Permutas, intereses 5,50 %. Perú 2950, Ciudad.

21|5|C|300|25|5

CITROEN 2 CV 61 vendo. Anticipo y facilidades. Yapeyú 221. San José. Guaymallén.

24|5|C|209|211|25|5

CAMIONETA Chevrolet 74 de Lujo pocos km. Vendo. Total $ 750.000. Godoy Cruz 302, Maipú. Teléfono 972857.

24|5|C|414|25|5|AD

CAMIONETA Ford A 29, ajustada. Godoy Cruz 429. San José.

25|5|C|383|384|25|5|D

CITROEN 2 C.V. 1968 vendo. - Chacabuco Nº 50 - Mendoza.

25|5|C|474|25|5

CAMION Mercedes Benz 55, motor nuevo, volquete, recibo doc. de uva, vino. Avellaneda 630. Villa Nueva. Tel. 244179.

25|5|F|81958|25|5

CAMIONETA Chevrolet 74 con pocos kms. - 25 de Mayo, de 9 a 14 hs. Olegario Andrade 641.

25|5|C|526|25|5

CAMIONETA Peugeot 68, motor reparado, impecable vendo. Lavalle 333, Ciudad.

25|5|C|535|25|5

CAMION Bedford 1967, con motor 1965, muy buen estado, permuto y facilidades. O'Brien y Alberdi. San José.

25|5|F|81932|26|5

CUPE Polara 73, 40.000 km. reales, 6 cilindros, única mano, a particular vendo. Recibiría auto menor precio. Sgto. Cabral 989, G. Cruz.

25|5|C|541|25|5

CAMIONETA Dodge Diesel 75 nueva, vendo, permuto. Lavalle 333, Ciudad.

25|5|C|535|25|5

CAMIONETAS Chevrolet 1972 y 1966, impecables, permuto, financio. 25 de mayo de 8 a 14. - Olegario Andrade 641.

25|5|C|523|25|3

CAMIONETA Ford gasolera. Vendo. Maza 79. Tel. 257378.

25|5|C|503|25|5

CITROEN 2CV 1964, estado original de fábrica. Vendo. Olascoaga 2078. Ciudad.

25|5|F|81926|25|3

CAMION Mercedes 1961, muy buen estado, cargas generales, recibo permuta Rastrojero, auto chico. Cervantes 1617. G. Cruz.

25|5|F|67613|30|5

CITROEN 2 C.V., mod. 1969, impecable, particular, 240.000, contado únicamente. Zuloaga 753. Ciudad. Teléfono 290013.

25|5|C|553|25|5

CONTADO compro Fiat 600, Renoleta, moto, motoneta. Soler 793, Panquehua, Las Heras.

25|5|C|506|25|5

COMO nuevo vendo Fiat 1600 modelo 72. Teléfono 230483.

25|5|C|568|25|5

COMPRO Peugeot 504; Fiat 125 o Fairlane, mod. 75 ó 76, con pocos kmts. Entrego a cuenta Citroen 3-CV, 75 y contado. Teléf. 243507, Sr. Ruiz.

25|5|F|81927|25|5

CHEVY cupé 1971 impecable líquido hoy 25 de mayo, atendemos de 8 a 14. Olegario Andrade 641.

25|5|C|524|25|5

CHEQUERA Fiat 128, adjudicada, 5 cuotas pagas. Vendo. Lincoln 633. Las Heras.

25|5|C|341|25|5

CHEVROLET 1973 vendo. Recibo menor precio Boulogne Sur Mer 1005. Villa Hipodromo.

22|5|C|403|25|5

CHEVY 1971, rojo, precioso pesos 250.000 y facilidades, permutas. Perú 2950, ciudad.

21|5|C|300|25|5

CHEVROLET 400 Super 1965 impecable $ 150.000 y facilidades, permutas, interes 5,50%. Perú 2950. Ciudad.

2115|C|300|25|5

DODGE Coronado 1969, impecable $ 200.000 y facilidades, permutas, interes 5,50% Perú 2950, ciudad.

21|5|C|300|25|5

FIAT 600 1971, flamante vendo. Rivadavia 430. Dpto. 16. Ciudad.

25|5|C|479|25|5

FIAT 600/69 muy bueno, vendo urgente. - Vicente Zapata 68. Mendoza.

25|5|C|484|25|5

FALCON 1971 vendo hoy, pesos 45.000.000, contado y facilidades. Lencinas 315. Godoy Cruz. Tel. 227084.

25|5|C|460|25|5

FIAT 1.500/66 impecable, vendo urgente. Sgto Cabral 1761. Las Heras.

25|5|C|491|25|5

FIAT 1.300/75 18.000 km. Espejo Nº 341. Dorrego.

25|5|C|420|25|5

FALCON 68 De Lujo. Vendo contado o permuto, coches chico. Castellanos 555, Dorrego.

25|5|C|425|25|5

FIAT 1500, 65, muy bueno, vendo, permuto, Lavalle 333, Ciudad.

25|5|C|535|25|5

FIAT rural Familiar, única 125, mano original, vendo. Lavalle 333, Ciudad.

25|5|C|535|25|5

FALCON "221", 1974, 14.000 kilómetros, vendo, permuto. Avda. de Acceso 1115, Güén. San José.

25|5|C|544|25|5

HERMOSA rural Rambler 1962 permuto mayor o menor precio. - 25 de mayo de 8 a 14. Olegario Andrade 641.

25|5|C|522|25|5

LIQUIDO hoy Chevrolet 69 y Citroneta m/64. Inmejorables, $ 310.000 y $ 170.000. Recibo permutas. Guiraldes 466. Dgo. Espejo al 1.000. T. 242585, de 8 a 13 horas.

25|5|T|05887|25|5

MOTOR gasolero, Mercedes Benz. Vendo buen estado, completo, dinamo, arranque, embrague, bomba inyectora nueva. Precio $ 385.000, facilidades. Real oportunidad. Burgos 134, Las Heras. Telefono 230906.

21|5|C|300|25|5

MOTO Zanella 175 flamante vend

MADERAS
de todas clases

PARA VIÑAS, PARRALES, ALAMBRADOS, ETC.
DEPOSITOS: EN PLAYAS ESTACION F.C. BELGRANO
ANTONIO MASSUD
ESCRITORIO: MITRE 1100 - SAN JOSE
GUAYMALLEN - TELEFONO 257050

FIAT 128 B
0 Km.
Iniciales $ 54.338,90
y 49 CUOTAS
$ 23.062,79
Fórmula 100
DON BOSCO 163
Plan de Ahorro
25|5|F|81812|25|5

TERRENO SAN JUAN 1521
14.50 x 33 - SUP.: 480 m2.
Vende: A. MOYANO SAEZ — TELEFONO 257036
25|5|F|81920|25|5

GUANO
de vacuno, vendemos existencia aprox. 400.000 kilos. Ofertas por escrito a: Coop. de Cort. de Carne Libertad Ltda. - Azcuénaga 197. Godoy Cruz.
25|5|C|417|26|5

ORO
Tenemos la mejor cotización. Pida precio y compruébelo, 9 de Julio 1185-89. 4º Piso. - Of. 32.
8|5|F|66423|30|5

PRIMER CIRCULO CERRADO
VILLA-VILE
PARA LA CONSTRUCCION
50 CASAS a entregar por orden de inscripción y Licitación

Forma de pago:
$ 100.000 al firmar contrato
$ 20.000 mensuales
y pequeñas cuotas extras.

UNICOS DIAS DE INSCRIPCION:
JUEVES 27 Y Viernes 28

DETALLE:
CASAS ANTISISMICAS.
TOTALMENTE TERMINADAS
DE PRIMERA CATEGORIA.
Requisitos: POSEER LOTE.

VILLA-VILE
CONSTRUCCIONES S. R. L.
José F. Moreno 1247 - Mendoza

¿ORO?
Venga, suba 2 pisos
Precio Internacional
GIRON ARGENTINA
San Martín 913
Piso 2 - Local 12
24|5|F|60001|Pte.

Citroen 3 CV
0 Km.
Inicial $ 34.326,00
y 49 CUOTAS
$ 14.555,53
Fórmula 100
DON BOSCO 163
Plan de Ahorro
25|5|F|81814|25|5

ORO
JOYERIA BASSO
PAGO $ 86.000 Gr. Of.
RESCATO POLIZAS
SAN JUAN 1359
25|5|C|511|31|5

Peugeot 504-73
Impecable. Profesional vende. Unicamente contado
Carril Sarmiento 1601, G. Cruz
25|5|C|546|25|5

Cemento $ 350
Por 50 Bolsas $ 345
Por mayor cantidad consulte precios — MALIZIA
Bra. de los Andes 1736 - S. José
TELEFONOS 260100 - 262404
25|5|F|81941|29|5|A

COMPRO CASA
En ciudad, 6ª Sección, o barrios Ejército de los Andes o Romairone. Antisísmica. Mínimo 2 dormitorios. Patio. PAGO $ 300.000.000 CONTADO
CESAR A. BUNADER
Rivadavia 47
25|5|F|81900|26|5

Las Super Ofertas del Año
JUEGO DE LIVING GRAN CALIDAD
Precio real $ 55.860 - Oferta contado $ 29.500
JUEGO DE LIVING IMPERIO
Precio real $ 41.800 - Oferta contado $ 22.500
COMO ESTAS TENEMOS MUCHAS MAS
MUEBLERIA ARTICULOS DEL HOGAR
RAUL R. BADALONI
FABRICANTE
Sarmiento 955 - Villa Nueva - Guaymallén - Mendoza
25|5|C|459|25|5

FALCON ST
0 Km.
Iniciales $ 60.442,82
y 49 CUOTAS
$ 25.576,72
Fórmula 100
DON BOSCO 163
Plan de Ahorro
25|5|F|81813|25|5

Vendo Carburador
CARBURADOR FIAT 125 WEBER
ITALIANO DE DOBLE BOCA
José F. Moreno 1407 — Ciudad
25|5|F|81940|25|5

Vendo Tractor FIAT 780
1ra. OFERTA
Rectificado a nuevo
TEL. 261240
25|5|C|549|25|5

Su PEUGEOT esta en JARDIN DEL AUTOMOVIL

Ricardo Mena Propiedades
VENDE
CASA 3 DORMITORIOS
Nueva - Garaje - Patio - Barrio "La Cuyana". Pesos 2.500.000 - Facilidades.
LOTE MUY CENTRICO $ 8.500 el m2.
OFICINA CENTRICA sobre calle San Martín
Tratar: SAN MARTIN 913 - 2º Piso - Of. 21 - Mendoza

Galpones - Techos - Tinglados
TINGLATECHO S.R.L.
TALLERES: Zizzias 450 - Benegas - Godoy Cruz - Mendoza. Teléfono 221765.
OFICINAS: San Martín 1955 - Godoy Cruz - Mendoza - Teléfs.: 290078 - 248402 - 248279 (Jardín del Automóvil).
SUC. TUNUYAN: San Martín y Mitre - Tunuyán - Mendoza. Teléfono 2218.
SUC. ESTE. Busquets y Corrientes - Junín - Mza. - Tel. 22381.
SUC. SAN RAFAEL: Mitre 765 - San Rafael - Mendoza - Teléfonos 24669 - 25476.
13|4|F|60695|29|6|A

AVISOS CLASIFICADOS

(Viene de la Pág. anterior)

Compra y Venta de Automotores y Cubiertas

ENDO Rastrojero 1964 con motor recien ajustado para asentar y cubiertas nuevas a toda prueba. Independencia 2601. Las Heras Mza. 1 cuadra, antes de llegar a línea 5 - 6.
24|5|C|374|25|5|AD

ENDO Renault 1966. Sarmiento Nº 1612 - Las Heras.
25|5|C|451|25|5

ENDO o permuto Furgón Ford 350 1974. Olascoaga 463 - 1º A. y Perú 78.
25|5|C|453|25|5

ENDO Chevrolet 1969 Super Sport, como nuevo. Paso de los Andes 2466.
25|5|C|484|24|5

ALIANT IV 1967, vendo. Chacabuco 30 - Mendoza.
25|5|C|474|25|5

ENDO o permuto por automotor, resto contado, coche taxi Ford Falcon mod. 1968. Tratar Guido Spano Nº 281. Dorrego. Guaymallén.
25|5|C|490|25|5

ENDO moto Gilera 150 c.c. importada, modelo 1958. Tratar: 9 de Julio 1030. Teléf. 240329. Ciudad.
25|5|C|473|25|5

ENDO moto Gilera Sprint y carrito de 2 ruedas para moto o automóvil chico. Falucho 939. Dorrego.
25|5|T|05855|25|5

ENDO R4 modelo 69, muy buen estado, contado y cuotas a convenir. Salta 2128, planta alta, hoy todo el día.
25|5|F|81917|25|5

ENDO varias cubiertas usadas 14 x 7.35 (Chevrolet). Julio A. Roca 743. Ciudad.
25|5|C|408|25|5

VENDO Plymouth coche 6 cilindros, contado 40.000, resto facilidad. Total 100.000. Lisandro Moyano 1031. Las Heras.
25|5|F|67555|25|5

VENDO 4-L 1967, contado total $ 20.000.000. Chubut 1829. Barrio Trapiche. Godoy Cruz. Teléfono 226120.
25|5|T|05858|26|5

VENDO De Carlo 700, modelo 62, buen estado. Tiburcio Benegas 1333. Ciudad.
25|5|T|05882|25|5

VENDO motor y caja de Bedford, modelo 62, funcionando. - San Luis 438. Las Heras. Micro 6 en la puerta.
25|5|C|566|25|5

VENDO motor Valiant, modelo 1963. Coronel Gallardo 3920. Bermejo. Preguntar por Sr. Vanella.
25|5|F|81942|25|5

VENDO Fiat 1600, mod. 71, impecable. - Mosconi 265. Godoy Cruz.
25|5|C|560|25|5

VENDO Chevrolet 1929. - Teléf. 246471.
25|5|C|562|25|5

4 CUBIERTAS usadas 560 x 13, $ 5.000. Perú 815. Las Heras.
25|5|C|566|26|5

4-L 1966, muy bueno, urgente vendo $ 230.000 contado. Jujuy 678. Ciudad. Tel. 230210.
25|5|T|05874|25|5

4-L 1964, motor 0 Km. impecable 98.000 y facilidades, permutas. Perú 2950. Ciudad.
21|5|C|300|25|5

2 FIAT 600 año 69 Mt. refitcado impecable estado al contado Carril Rodríguez Peña esquina de Jesús Nazareno al lado Bodega Verdu de 9,30 a 13 y 15 a 19.30.
23|5|C|57|25|5

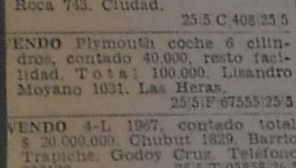

Ventas Varias

A FABRICA estanterías Morwin, ofrece mejor calidad, precio y financiación, vitrinas, mostradores, sillas, escritorios. Alto S. R. L., San Martín 520, Godoy Cruz, Tel. 220308.
3|5|C|102|1|6

A - OFERTAS: Estantería metálica de 1,80 x 2 mts.: 10 estantes con refuerzos, 3 cuotas iguales de $ 3.510 sin interés. Cóndolas, exhibidores, vitrinas, mostradores, guardarropas, balanzas. - Pettazzi Hnos. Ituzaingó 2454 - Teléfono 251409. 19|5|C|174|26|5

A APARADORES grandes 7.900, mesas enchapadas en nerolite 3.900; - redondas 6.900, ovaladas 8.900, sillas hierro tapizadas 1.200, modulares 16.900, juegos dormitorio español tallados en cedro 46.000, juegos dormitorio escandinavos 29.900 - juegos living 19.900, cuchetas muy firmes 7.900, muebles suelto. San Martín y Coronel Díaz - Ciudad.
23|5|F|81444|1|6

HOYADORA, vendo. Pueyrredón 1849, Chacras de Coria.
25|5|C|555|25|5

LADRILLOS huecos para muros y techos. Precios y calidad. Teléf. 259524.
21|5|C|159|28|5

L QUIDO: Heladera, juego living, parrilla de coche. Ver: Avenida España 2560. Ciudad.
25|5|C|379|25|5

MAQUINAS escribir, $ 1.500 mensuales; calcular 440. Tel. 215964. Taller Armando.
19|5|C|569|25|5

MOTOSIERRA Echo, vendo. Pueyrredón 1849, Chacras de Coria.
25|5|C|555|25|5

NIKON con télex, vendo. Pueyrredón 1849, Chacras de Coria.
25|5|C|555|25|5

PERRITAS Cocker 45 días enanos - Tucumán 463 - General Gutiérrez.
23|5|C|614|25|5

PELADORAS de pollos, escaldadoras, sacrificadoras, todo para la avicultura. Consulte a Jorge Martelli - Avenida 25 de Mayo Nº 363 - Este. - San Juan. Teléfono 26105.
25|5|C|360-61|25|5|D.

PERRITOS ovejeros alemán, vendo. Matadero Vildoza Kiosco. Godoy Cruz.
25|5|C|510|25|5

POR ausentarme vendo piano alemán. Teléfono 230485.
25|5|C|566|25|5

RETAPIZO sillas, sillones, divanes, almohadones. Capezzone, Brasil 137, Tel. 290019.
27|4|C|608|28|5

SINGER coser automática; Olivetti, multisuma: Royal escribir. - Vendo. Clark 262.
23|5|C|70|25|5

TAPADO patas astrakán, largo. Vendo - perfecto estado - Eusebio Blanco 1057 - Dorrego. Tel. 242040.
23|5|C|49|25|5

TEKNE 4 - 35, Elite - Cuadrato: contado únicamente, 13.000.000 de pesos. Bº S.U.P.E. - Manz 17. Casa 16 - Godoy Cruz
25|5|C|364|26|5

TELEVISOR 21" $ 8.000. Tocadisco $ 6.500 combinado. Colón 357. - T. 243006.
22|5|C|387|25|5

TRATADO enología Oreglia impecable, vendo hoy. Carril Nacional 6170. R. de la Cruz.
25|5|C|498|25|5

TANQUE de 6.200 litros vendo, doy facilidades. O'Brien esquina Alberdi. San José.
25|5|F|81936|26|5

TRANSFIERO conexión telefónica de 9 a 12. Alvarez Condarco 1405, Godoy Cruz.
25|5|C|566|23|5

USADOS camas turcas, livings. Arte hogar. Teléf. 256855. Corrientes 452.
25|5|C|349|31|5

URGENTE: vendo Tren Marklin completo accesorios. Nuevito Llamar 292421.
25|5|C|418|25|5

VENDO tapado piel sintético, importado, sin uso. Negro. Tel. 255473.
25|5|C|413|25|5

VENDO fotocopiadora "3M" nueva, automática, último modelo Pellegrini 1154, Godoy Cruz.
22|5|C|657|26|5

VENDO perritos caniches. - Videla Castillo 2948 - Ciudad.
23|5|C|848|25|5

VENDO muebles y maquinarias de despensa y verdulería. - O'Higgins 1870. Godoy Cruz.
25|5|C|357-58|26|5|D

VENDO equipo oxiacetileno completo M. de Rosas 735. Ciudad. Teléf. 245127.
24|5|C|372-73|25|5|A|D.

VENDO caja 3 velocidades, carburador, multiples escape y admision, todo para Chevrolet Super. Total 3.500.000. Joaquín V. González 1090 - Godoy Cruz.
25|5|F|81869|26|5

VENDO Grabador Winco, radiograbador Panasonic, reloj Orient y prismáticos 20 x 50. De 17 a 22 hs. Patricias Mendocinas 2484. 4º P. Dpto. 1. Monoblock Nº 2. Ciudad.
25|5|C|366|25|5

VENDO 2.500 kilos hierros, 20 - 22 mm. Córdoba 363. Mendoza.
25|5|C|396|25|5

VITRINAS para mercería exhibidoras usadas desde $ 8.000. San Martín 2071. Ciudad.
25|5|C|492|27|5

VENDO nuevos varios muebles. España 2245. Monoblock B-5. Dpto. 15. Ciudad.
25|5|C|547|25|5

VENDO 2 finísimos escritorios madera y otros muebles de oficina. José F. Moreno 1407. C.
25|5|F|81957|30|5

Compras Varias

"A-A". AMITRANO - Martillero. Tel. 247711. Aristides Villanueva Nº 332, ofrezca muebles, antigüedades, maquinarias, artículos generales. Pagamos mejor. Anticipamos dinero. 9|6|F|12224|Pte

A. SELLA, Martilleros. Tel. 247447 Tiburcio Benegas 776, ofrezca muebles, artículos hogar, maquinas usadas. - Dinero en el acto.
11|2|F|36991|Pte

A - BENTURINO - Martillero. Teléfono 248730 y 244335. Av. Colón 669. Ofrezca muebles, antigüedades, artículos de hogar Anticipo dinero.
2|1|F|7828|Pte

COMPRO chatarra, metales, vehículos, maquinarias, motores para desarmar llamar 261743.
16|5|C|695|27|5|D

COMPRO antigüedades. Reloj pared, mesitas, platería, adornos, espuelas y varios. Tel. 258633.
25|5|C|368-69|27|5|D.

ROPA usada compro, pago bien. Tel. 252448. San Martín 3082. - Ciudad.
21|5|C|269|25|5

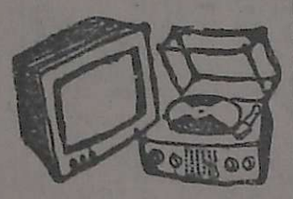

Combinados, Cambiadores y Televisores

CAMBIE el tubo de su televisor y pagueio a crédito. Garibaldi 374. Tel. 248066.
10|8|F|81631|Pte.

Ocupaciones Varias Pedidas

A REVENDEDORES y particulares vendo pullóveres, precio fábrica. Cobo 147, Dorrego.
25|5|C|562|27|5

CAFETEROS necesitamos jugosas ganancias, damos bicicleta. Cafetería Lomoro. Urquiza 246.
4|5|C|192|193|3|6|D

CADETE necesito para agencia Automóvil. Dorrego 530. Gllén.
25|5|C|500|25|5

CHAPISTA en horas libres necesitamos. Paso de los Andes 2259, Mza.
25|5|C|501|25|5

CONTRATISTA viña zona La Consulta, 3 hombres, optimos antecedentes. - 257594.
25|5|C|552|25|5

EMPLEADA trabajos manuales 15 a 17 años, necesito. Cobo 789. Dorrego.
25|5|C|424|25|5

EN CORTO tiempo aprenderá un oficio lucrativo: máquinas y herramientas, torneria, electricidad del automóvil. Fundación E.A.G. - Juan G. Godoy 969 (altura calle Dorrego al 500) - Guaymallén.
13|5|F|69725|31|5

GANE $ 4.000.000 mensuales. Escriba Malabia 384, primero 7, Buenos Aires.
22|5|F|81056|30|5

MODISTA práctica. Tel. 243907.
25|5|C|458|25|5

NECESITAMOS vendedor exclusivo con experiencia y movilidad zona Gran Mendoza. - Bandera de los Andes 6971. Rodeo de la Cruz.
25|5|T|5652|25|5

NECESITO pulidor mármol y granito, doy máquina A. Storni 715. B. Laprida G. Cruz.
25|5|C|497|25|5

NECESITO albañil de 18, teléfono 214272.
25|5|C|499|25|5

NECESITO dos peones albañil. Castelar 998 ciudad horario, 17 a 19. El día 26, colectivo 4.
25|5|C|494|26|5

NECESITO oficial mueblero, competente. Bra. de los Andes 3235. Villa Nueva.
25|5|F|81959|25|5

NECESITO jóvenes entre 18 y 25 años para importante promoción. Buena retribución. Garibaldi 57, 1er. piso. Oficina 113. Presentarse de 8 a 13 hs.
25|5|T|05866|25|5

NECESITO empleada para escritorio con conocimientos de contabilidad. Salta 2060. Ciudad.
25|5|T|05867|25|5

OBREROS rurales necesito. Se facilita vivienda. Pido referencias. Tratar: miércoles 26 de 9 a 12 hs. General Paz. 25. 3er. Piso. Oficina 71.
25|5|C|478|25|5

SE NECESITA pintor al duco. Emilio Civit 144. Ciudad.
25|5|T|05857|26|5

SE NECESITA engrasador de automóviles c|experiencia, lavadores de autos c|experiencia. Presentarse calle Manuel Moreno 498, Godoy Cruz. De 7.00 a 12.00 hs. día 26|5|76.
25|5|C|528|25|5

Ofrecidas

ENFERMERA atiende enfermos a domicilio. Tel 292123 14 horas en adelante.
22|5|C|574|25|5

GAMULANES y gamuzas, reparamos y limpiamos. Retiramos a domicilio. Llame al 214638.
23|5|C|910|25|5

OFRECESE señora con niño para llevar casa o casera o atender persona sin hijo, doy referencias 980612.
25|5|C|551|25|5

Ofrecidos Varios

"A-CALEFONES" a gas exclusivamente reparamos - Instantáneos y Térmicos. Santa Fe 238 C. - Teléfonos 258853 - 261408.
3|5|C|024|1|6

AA DESTAPAR cloacas, cañerías, calefones, plomería. Tel. 242948. J. B. Justo 564. Godoy Cruz.
20|5|C|869|26|5

A DESAGOTE pozos, cámaras sépticas. - Destapes cloacas "La Moderna". - Teléfono 243865.
10|5|C|764|10|6

A PLOMI-GAS: Service urgente calefones, estufas, cocinas, plomería, gas en general. - Instalaciones. Atención permanente. Teléfono 230777.
17|5|C|984|26|5

AA ARREGLOS calefones, calefactores, cocinas. Garantías. Toso 691. Teléfono 224305.
23|5|C|995|25|5

A HELADERAS, lavarropas, termocalefones, cocinas. Reparaciones. Silva 2938. Ciudad. - Teléfono 250471.
9|5|C|675|7|6

A DESTAPAR cloacas desagüe, plomero arregla calefón, gas. Teléfono 223449.
27|4|C|492|27|5|D

A DESAGOTE pozos, cámaras sépticas, limpieza cañerías. UNIMEV. Teléfono 261745.
16|10|F|99829|Pte.

A PLASTIFICAR, pulir, encerar pisos madera, pintar casas, colocar parquet. T. 250482.
18|5|C|192|16|6

A PINTO casas, empapelados, albañilería. Llamar horario comercio: Garro - Tel. 215413.
23|5|F|81549|25|5

A SU ELECTRISISTA. - Llame: Tel. 254779.
23|5|C|729|29|5

A DOMICILIO se ofrece plomero, servicio rápido. Tel. 259929 y 220322.
24|5|C|175|28|5

A - ARREGLA singerman máquinas de coser, venta usadas como nuevas. Alcorta 2600 (Río Negro 2600) Guaymallén. Teléfono Nº 225013.
25|5|C|454|25|5

CUYO Refrigeración. Reparamos. Pintamos. Heladeras. Lavarropas. Teléf. 230533.
21|5|C|75|76|27|5|D

CARPINTERO domicilio arreglo puertas, ventanas, placares, reformas elásticos madera. 258860.
20|5|C|956|26|5

COLCHONERO arreglo colchones pullman, de lana y toldos. Tel. 216692.
24|5|C|173|26|5

CIELORRASOS pre moldeados de yeso, rápida colocación, económicos, garantidos, créditos. Teléfono 248874.
25|5|C|421|3|6

ELECTRICIDAD instalaciones, reparaciones, fuerza, presupuestos, disyuntares. Proteg. Tel. 251022 - 244265.
25|5|C|483|29|5

EMPRESA pintura. Precios módicos. Seriedad - Rapidez. Empapelado. Salpicrete. Tel. 256348.
25|5|C|386|28|5

GASISTA diplomado, instalaciones, estufas, cocinas, calefones. Máquinas lavar, plomería. Tel. 220032.
24|5|C|174|27|5

INSTALACIONES de gas, planos service. Consulte precios. Facilidades. Teléfono 248061.
22|5|C|509|25|5

IMPERMEABILIZAMOS techos, zinc, albañilería, cielorrasos, pintura. Garantía Facilidades. Tel 246767.
25|5|C|407|25|5

PINTAMOS empapelamos colocación cielorrasos, salpicrete, arreglo techos, albañilería. 244697 - 240558.
17|5|C|648|28|5

PINTURA y decoración de casas y departamentos. República del Perú 1219. Las Heras. Jorge Griffone.
25|5|C|422|27|5

REPARO televisores, combinados. Service. Colón 357. - 243006.
25|5|C|387|25|5

SU OFICINA, consultorio o negocio manténgalo limpio todos los días. Llámenos. Tel. 244126.
23|5|C|887|25|5

Academias

APRENDA guitarra en 10 semanas. Comandante Fossa 396. Teléfono 226601.
24|5|C|182|26|5

Educacionales

MATEMATICAS y física, clases a domicilio. Srta. Sánchez. Teléfono 261488.
25|5|C|443|26|5

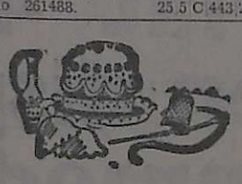

Labores Femeninas

AHORRE en Boutique "Aries", por $ 100 se corta pantalones, polleras, vestidos y los confecciona en 24 horas. Galería Plazza. Local 31.
16|5|C|304|25|5

CORTINADOS de tela riel Sabicort. Impecable terminación. Colchas almohadones. T. 256564.
23|5|C|93|25|5

Compra y Venta de Libros

VENDO anatomía humana, Testut Latarjet, nuevo, $ 33.000 Tratar Alberdi 591 Cdad. Telef. 257157.
23|5|C|97|25|5

Leyó hoy los clasificados de LOS ANDES

Entre ellos encontrará lo que Ud. necesita comprar, alquilar o la oferta de su interés.

CASAS RODANTES Y EMBARCACIONES

CASILLA rodante, 4 cuchetas, muy buen estado, facilidades. O'Brien esquina Alberdi. San José.
25|5|F|81934|26|5

Pensión y Piezas Amobladas

ALOJAMIENTO caballeros, mensual, quincenal. San Luis 243. Ciudad.
18|5|C|484-85|28|5|A|D.

ALOJAMIENTO matrimonio con niños y caballero. Entre Ríos 553. Cdad.
23|5|T|05810|25|5

ALQUILO pieza a caballero o matrimonio. Falucho 964. Dorrego.
25|5|C|406|25|5

A CABALLERO ofrezco habitación c|baño privado y cochera. Rivadavia 121. G. Cruz.
25|5|F|67557|25|5

ALQUILO habitaciones, con o sin muebles, derecho a cocina, teléfono. Salta 2583. Ciudad.
25|5|T|05865|25|5

AMOBLADA habitación, matrimonio solo, derecho a cocina, casa de familia, pleno centro. Tel. 240762.
25|5|T|05876|26|5

ALQUILO habitaciones en departamento céntrico, con teléfono, a señoritas empleadas. San Lorenzo 648.
25|5|C|556|25|5

CENTRICA residencial: alojamiento mensual, quincenal, caballeros, matrimonios, estudiantes. Salta 1422. Ciudad.
25|5|C|452|27|5

DOY pensión con o sin comida para caballeros. Teléf. 251849.
25|5|T|5849|25|5

DOY pensión para estudiante o persona sola, frente a Terminal. Tel. 218138.
25|5|T|05859|27|5

DOY pensión a señora o señorita, casa de familia. Tel. 243728.
25|5|T|05864|27|5

HABITACION, una, dos, personas ofrezco, cocina. Damián Hudson 259. Mza.
25|5|C|521|25|5

PIEZA, pensión, persona sola. Urquiza 115. Cdad.
25|5|C|477|25|5

RESIDENCIAL: Da alojamiento a matrimonio, damas y caballeros. Leonidas Aguirre 413. Tel. 252031.
23|5|C|956|25|5

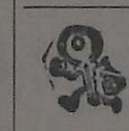

Arriendos y Cambios

A PROPIETARIOS: Necesito urgente alquilar casas, departamentos para atender numerosos pedidos de nuestros clientes. Castro Raffo Inmobiliaria. Gutiérrez 732. Mza. Tel. 256739.
19|5|F|69974|30|5

ALQUILO departamento céntrico, 2 dormit., living - comedor, cocina-cocina comedor, lavandería, dep. servicio, terrazas. Pesos 2.800.000. Castro Raffo Inmobiliaria - Gutiérrez 732 - Mendoza.
25|5|F|81382|26|5

ALQUILAR urgente necesito casa 3 dormitorios, demás comodidades. Hasta $ 5.500.000. Gutiérrez Nº 732 - Mendoza.
25|5|F|81884|26|5

ALQUILO amplio departamento interno, todas comodidades. Castelar 675. D - 5. Cuarta Sección. Ciudad. Preferentemente Y. P. Fiscales.
25|5|C|397|25|5

BUSCO alquilar casa. Pago hasta $ 8.000, 9 de Julio 2017.
25|5|C|561|25|5

DUEÑO alquila departamento céntrico 3 habitaciones, baño, instalado cocina - comedor, patio, verlo y tratar: Belgrano 1250. Godoy Cruz.
25|5|C|429|25|5

EJECUTIVO de empresa desea alquilar casa o departamento con teléfono; preferentemente bien amueblada. Teléf. 293433.
25|5|C|404|25|5

NECESITAMOS casas y departamentos para alquilar ofrecer al Tel. 221087.
24|5|F|67489|25|5

NECESITO alquilar casa o departamento céntrico, para consultorios. Tels. 259459 - 226016. - (17 - 20 hs.).
25|5|F|81931|25|5

PROFESIONAL de Y.P.F. necesita alquilar casa 3 dormitorios, buenas condiciones. Tel. 217828.
24|5|C|381-82|25|5A|D

URGENTE necesito alquilar casa zona Gran Mendoza. 25 de Mayo 2785. Dorrego.
25|5|C|527|25|5

Servicio Doméstico Pedidos

"A" EMPLEADA necesito sin cocina sin lavado ni plancho. Sueldo $ 500.000 m|n. Cama adentro o medio día. Agustín Alvarez 271. Ciudad.
25|5|C|488|25|5

A EMPLEADA competente honesta, cama adentro necesita familia alemana, todos mayores. Bolougne Sur Mer 1435. Ciudad.
25|5|T|05863|25|5

A EMPLEADA con referencias sin lavado ni planchado, cama adentro. Ofrezco sueldo inicial 600.000 pesos. Entre Ríos 83. Tel. 255564.
25|5|517|27|5

A EMPLEADA cama adentro sin cocina y planchado con referencias. Buen sueldo. 9 de Julio 623. Cdad.
25|5|T|05880|26|5

EMPLEADA doméstica mediana edad necesito en horario 15 a 18 horas. Teléfono 242864.
24|5|C|197|25|4

EMPLEADA cama adentro competente y responsable, se precisa. Excelente sueldo. Tratar: San Juan de Dios 2105 Dorrego. Tel. 240302. (Colectivo 12 a 1 cuadra).
24|5|C|336|25|5

EMPLEADA para cuidar chico. San Juan 411.
25|5|C|487|25|3

EMPLEADA con cama necesito, residencial Verona. 252031. L. Aguirre 413.
25|5|C|428|25|5

EMPLEADA con retiro, necesito Tel. 226854.
25|5|F|67556|23|5

LAVANDERA y planchadora. Agustín Alvarez 271. Ciudad.
25|5|C|488|25|5

NECESITO empleada cama adentro. Chile 1736. Ciudad.
24|5|C|913|25|5

NECESITO señora para limpieza con cama adentro. Paraguay 2819. Ciudad.
25|5|C|465|25|5

NECESITO empleada atender 2 personas, cama adentro. Perito Moreno 1042. Godoy Cruz.
25|5|F|67617|25|5

NECESITO empleada cama adentro. Martínez de Rosas 767. Cdad.
25|5|T|05871|25|5

RASTROJEROS POR SEMANA PATRIA

FACILIDADES SIN INTERESES HASTA 12 MESES
EL ALCANCIA
AUTOGOM S.A.
J. V. Zapata 345 Mendoza — Albuera 168 San Martín — San Martín 915 Tunuyán

Metropolitano - 19a. fecha

Hoy, Huracán - Ferro y Estudiantes - Gimnasia

BUENOS AIRES, 24 (Télam). —La decimonovena fecha del Campeonato Metropolitano de Fútbol, que se jugara íntegramente mañana a partir de las 15.30, presenta el clásico Platense, entre Estudiantes y Gimnasia y Esgrima, y otros encuentros de real atracción entre equipos que buscan sumar puntos para clasificarse para la rueda por el título.

En la zona A, su puntero Huracán, el único conjunto hasta el momento que además de mantenerse invicto consiguió pasar a la final, será visitante de Ferro, en Caballito, en un cotejo que se le presenta difícil por las características de su adversario.

Independiente, segundo de Huracán, presentará mañana un equipo de emergencia teniendo en cuenta que el jueves enfrentará a Peñarol por la Copa Libertadores de América. Su adversario será Atlanta, de muy bajo desempeño, que procurará su rehabilitación.

A su vez, San Telmo, en Huracán, jugará con Boca. Aquél pese a que marcha en los últimos puestos, tiene una buena línea de juego, que lo hace temible, mientras que Boca insinuó una superación ante Ferro, pero aun sin haber llegado a lo que esperan sus adeptos, mientras que en Santa Fe, Colón recibirá a Rosario Central, en un encuentro importante para los dos teniendo en cuenta la necesidad de ambos por sumar puntos.

El clásico, como siempre, atrapará la atención de una ciudad, La Plata, sobre todo porque esta vez tanto Estudiantes como Gimnasia han concretado muy buenas campañas.

En la zona B, San Lorenzo y Vélez pueden ser protagonistas de un cotejo que deje más de un matiz interesante. Aquél con muchos problemas de lesionados, se las compuso para no abandonar los primeros planos, mientras que Vélez, pese a perder el domingo con River, demostró que puede recuperarse y hacer un buen papel.

River Plate recibirá a Quilmes, una grata revelación, mientras que el recuperado Rácing, en la búsqueda de la clasificación, se medirá con Chacarita, con un novel plantel, de muy buen fútbol, en condiciones de ofrecer un espectáculo de jerarquía.

El programa completo, con los árbitros correspondientes, es el que sigue a continuación:

Zona A: Colón vs. Rosario Central, Pedro Feola; Bánfield vs. All Boys, Luis Pestarino; San Telmo vs. Boca Júniors, en Huracán, Angel Coerezza; Ferro vs. Huracán, Roberto Barreiro, y Atlanta vs. Independiente, Aldo Ottone.

Interzonal Estudiantes vs. Gimnasia, Sergio García.

Zona B: Newell's vs. Unión, Jorge Romero; San Lorenzo vs. Vélez, Miguel Comesaña; River Plate vs. Quilmes, Jorge Sukutian; Argentinos vs. Temperley, Claudio Busca, y Rácing vs. Chacarita Juniors, Alberto Ducatelli.

Probables equipos

BUENOS AIRES, 24, (NA). La 19ª fecha del campeonato Metropolitano de fútbol se jugará mañana en el horario de las 15.30, salvo el partido entre River Plate y Quilmes, que se adelantará en media hora.

Estas son las probables alineaciones de los equipos, los árbitros que tendrán a su cargo el control de los partidos y sus escenarios.

ZONA "A"

Atlanta vs. Independiente

Arbitro: Aldo Ottone.

Atlanta: Reggi; Azzolini Oviedo, Casares y Elizeche; Contreras, Carballo y Ramos Ponce, Avallay y Candau.

Independiente: Pogany; Lencina, Armendariz, Carrica y Rigolino; Bidotto, Alegri y Magallanes; Arroyo, Coria y Britez.

Colón vs. Rosario Central

Arbitro: Pedro Feola.

Colón: Constantino; Leroyer, Di Plácido, Mariano y Edgar Fernández; Zimmermann, Mazo y Villaruel; López, Ernesto Alvarez y Arico.

Rosario Central: Zelada, González, Craiyacich, Romero y Jorge García; Almar, Mancinelli y Zavagno; Bóveda Agonil y Kempes.

F. C. Oeste vs. Huracán

Arbitro: Roberto Barreiro.

Ferrocarril Oeste: Hernandorena; Franco, Domínguez Rocchia y De Filippo; Eiras Ora y Carlos Arregui; Miguel Gutiérrez, Parisi y Osvaldo Gutiérrez.

Huracán: Baley; Cheves, Longo, Fanessi y Carrascosa; Cano, Leone y Larrosa; Houseman, Ardiles y Augusto Sánchez.

San Telmo vs. Boca Júniors

Cancha: Huracán.

Arbitro: Angel N. Coerezza.

San Telmo: Wenner; Minutti, Sarmiento, Saravi y Reguera; Carbognani, Rilo y Cloquell; Espósito, Patti y Coronel.

Boca Júniors: Gatti; Pernía O. Gutiérrez, Mouzo y Ovide; Trobbiani, Suñé y Veglio; Mastrángelo, Taverna y Felman.

Bánfield vs. All Boys

Arbitro: Luis Pestarino.

Bánfield: Baglione; Roig Dangelo, Sotelo y Volk; Logatto, Pitarch y Cáceres; Cerquelro, Pedro Gómez y Miguel González.

All Boys: Barisio; Carlos Pintos, Insaurralde, Montero y Osvaldo Pérez; Andrade, Raimondo y Bongiovanni; Zuli Del Valle y Valdivia.

INTERZONAL

Estudiantes vs. Gimnasia y Esgrima

Arbitro: Sergio García.

Estudiantes: Pezzano, Pagnanini, Rodríguez, Brown y Frassoldatti, Russo, Carranza y Santecchia; Cabezas, Patricio Hernández y Milano.

Gimnasia y Esgrima: Buttice; Pérez, Nicolau, Gootfrit y Rosi; Peracca, Echauri y Di Meola; Fornari, Beltrán y Forgués.

ZONA "B"

N. O. Boys vs. Unión

Newell's: Carrasco; Agueropolis, Pavoni, Sperandio y Ortiz; Giusti, Gallego y Ribecca; Danguise, Palacio y Robles.

Unión de Santa Fe: José Pérez; Reghenhardt, Trullet, Merlo y Bottaniz; Bianchini, Telch y Marchetti; Moreno, Trosero y Garello.

San Lorenzo vs. Vélez Sársfield

Arbitro: Miguel Angel Comesaña.

San Lorenzo: Irusta; Ruiz Olguin, Sanz y Uzin; Chazarreta, Juan Gauna y Mendoza; Villareal, Rizzi y Roberto Gauna o Ayala.

Vélez Sársfield: Falcone; Malaquín, Oscar García, Pastor Barreiro y Avanzi; Quinteros, Larraquy y Asad; Roselli, Finaroli y Santillán.

River Plate vs. Quilmes

Arbitro: Jorge Sukutián.

River Plate: Filiol; Comelles Perfumo, Pena y Héctor López; Juan José López, Russo y Alonso; Pedro González, Luque y Reinaldi.

Quilmes: Miguelucci; Lupo Togneri, Milozzi y Medina; Mainonis, Rando y Manceda; Ponce, Osvaldo Gonzalez y Omar Gómez.

Rácing vs. Chacarita

Arbitro: Alberto Ducatelli.

Racing Club: Leone; Glaria, Correa, Papandrea y Squeo; Magalhaes, Esposito y Cordero; Gottardi, Scotta y Fortunato o Heriberto González.

Chacarita Júniors: Onzari; Gizzi, Bordón, Moraes y Crosatto; Astudillo, Marangoni y Salinas; Benitez, Orellana y Ferrero.

Argentinos vs. Témperley

Arbitro: Claudio Busca.

Argentinos Juniors: Quintabani; Gette, Pellerano, Urchevik y Romano; Fren, Niro y Giordano; Jorge López, Alvarez e Irigoyen.

Temperley: Guibaudo; Belvedere, Panizzo, Martínez y García Sangenis; Bello Meza, Romero y Biondi; Merlo, Mústico y Valencia.

Habrá boxeo profesional en Guaymallén

El viernes próximo, desde las 21.30, el club Deportivo Guaymallén hará realizar un festival de boxeo profesional. En el combate de fondo, se enfrentarán Ramón Soria y Martín Devia. Previamente habrá cinco peleas entre púgiles aficionados.

Cómodo triunfo de Alí sobre el inglés Dunn

Ganó por KOT en el 5° asalto

MUNICH, 25 (UPI). — Muhammad Alí se impuso hoy por nocaut técnico al británico Richard Dunn en el quinto asalto y retuvo su título de campeón mundial de boxeo de todos los pesos.

He aquí el desarrollo del combate, asalto por asalto:

Primer round

Dunn salió a la ofensiva con dos jabs de izquierda que sorprendieron a Alí en un rincón. Luego el desafiante lanzó varios golpes que Alí eludió.

Dunn fue al centro y Alí bailó a su alrededor y sorprendió al inglés con un derechazo en la ceja derecha. Alí se lanzó a la carga y Dunn retrocedió tras recibir un fuerte derechazo que lo sacudió.

Asalto de Alí.

Segundo round

Ambos púgiles se lanzaron al asalto. Alí conectó otra derecha y Dunn pareció no tener ninguna defensa contra la derecha del campeón, que lo golpeó una y otra vez en la cabeza.

Alí se concentró en la cabeza del británico al cual alcanzó con un cross de derecha y una izquierda, que lo forzaron a retroceder. En los últimos segundos Alí conectó otra combinación de golpes.

Asalto de Alí.

Tercer round

Alí se lanzó a la ofensiva y comenzó a hacer juego de piernas cuando Dunn lo sorprendió con una izquierda que lo lanzó a un rincón.

Alí pareció más sorprendido que sentido y nuevamente volvió al centro y volvió a bailar y a lanzar golpes, recobrando la iniciativa. La izquierda de Dunn comenzó a crear problemas al campeón y Dunn consiguió empatar el asalto.

Cuarto round

Dunn alcanzó a Alí con un jab de izquierda y siguió controlando las acciones. Entonces Alí lo envió a la lona, por la cuenta de ocho, con un directo al mentón. Dunn comenzó a luchar desesperadamente mientras Alí buscaba el remate. Dunn trabó y otro derechazo hizo que se doblaran las rodillas del británico, que alcanzó a duras penas a llegar al final.

Quinto round

Alí evidenció que se lanzaba a terminar el combate pero Dunn salió a enfrentarlo y sorprendió al campeón con una buena combinación en un rincón neutral. El británico apeló a todos sus recursos para mantener el ataque, quizá sintiendo que su tiempo estaba contado, pero allí apareció otra vez la derecha de Alí.

Luego dos ganchos de izquierda del campeón más una derecha cruzada hicieron tambalear al desafiante y otra derecha lo lanzó a la lona por la cuenta de ocho.

Dunn se levantó pero Alí lo derribó otra vez y el árbitro suspendió la pelea por nocaut técnico.

El campeón mundial de los pesos máximos, Muhammad Alí que se impuso por K.O.T. al británico Dunn en el quinto asalto, reteniendo la corona.

Las indagaciones sobre la muerte de Bonavena

MUSTANG (Nevada), 24 (UPI). — Las autoridades buscaban hoy una conexión entre el asesinato del boxeador peso pesado argentino Oscar Bonavena y una disputa conyugal entre los operadores del burdel en donde fue asesinado.

El fiscal del condado de Storey, Virgil Bucchanieri, dijo Joe Conforte y su esposa, Sally, se habían separado recientemente. La señora Conforte estableció su hogar en Sparks, a pocos kilómetros de Mustang, en tanto que su marido siguió en el lujoso prostíbulo, donde Bonavena fue ultimado por un guardaespaldas de Conforte a temprana hora del sábado.

Bonavena, cuyo mánager era la señora Conforte, vivía en una casa rodante cerca del burdel, pero el jefe de policía de Mustang, Rober Del Carlo, dijo que entendía que Bonavena también vivía en el prostíbulo.

"También oímos que se le había dicho que no volviera al lugar. Posiblemente estaba tratando de entrar cuando lo mataron", expresó Del Carlo.

Según escrituras notariales, una nueva licencia concedida el jueves nombró a Conforte como operador del prostíbulo legal, a 25 kilómetros al este de Reno. Previamente, la licencia había estado al nombre de su esposa. La semana pasada la señora Conforte estuvo en San Francisco ayudando a Bonavena a conseguir un nuevo pasaporte. Se tiene entendido que el púgil deseaba volver a la Argentina, pero su pasaporte quedó averiado en un incendio que estalló en su casa el 18 del mes en curso.

Aquí aparecen William Brymer, quien fue detenido bajo la acusación de haber dado muerte a Oscar Bonavena, y Sally, la esposa de Joe Conforte, regente del establecimiento donde fue ultimado el argentino. (Radiofoto de UPI).

El viernes, la señora Conforte llamó a la policía por teléfono desde San Francisco y dijo que había sido amenazada por alguien que le pidió que no volviera a Reno. La señora Conforte solicitó protección policial para ser escoltada hasta su casa después de llegar al aeropuerto de Reno.

Bonavena fue ultimado cerca de las seis de la mañana del día siguiente con un tiro en pleno pecho de un potente fusil de caza. Se encontró su cuerpo cerca de su auto estacionado frente al prostíbulo.

Wyllard Brymer, el guardaespaldas de Conforte, fue arrestado y mantenido en custodia en la prisión del estado de Nevada, en Carson City, para la investigación por homicidio.

En Reno, se descubrieron documentos que prueban que Bonavena se casó el 19 de febrero con Cheryl Ann Rebideaux, una prostituta de Mustang de 20 años de edad. La señora Conforte actuó como testigo de la ceremonia que estuvo a cargo de Darrell Cain, subjefe del Departamento de Matrimonio por lo Civil.

Cain dijo que realizó la ceremonia en español para Bonavena, en tanto que la novia seguía la versión inglesa del rito. Sin embargo, el enlace se anuló 10 días más tarde, aparentemente debido a la incertidumbre del estado marital de Bonavena en la Argentina.

En Buenos Aires, la señora Dora Raffa de Bonavena dijo que se había separado del púgil hace cuatro años.

Del Carlo dijo que tal vez haya habido "mala sangre" entre Bonavena y Brymer. Agregó que deseaba interrogar a Cheryl Ann Rebideaux sobre una "posible conexión entre ella y Brymer".

Del Carlo agregó que se había hecho una denuncia contra Brymer, acusándolo del incendio de la casa de Bonavena, en el que se destruyeron papeles personales del púgil.

"Es posible que haya existido mala sangre a propósito de una muchacha del Burdel", manifestó Del Carlo.

Traslado de restos

BUENOS AIRES, 24 (NA). — La cancillería argentina dispuso hoy cursar una comunicación a los representantes diplomáticos ante el gobierno de los Estados Unidos a fin de que le sea prestado todo el apoyo a Vicente Bonavena, que se trasladó a ese país para reunirse con los restos mortales del boxeador Oscar Natalio Bonavena, asesinado el sábado en Reno, Nevada.

Así lo informó hoy un vocero oficial del Ministerio de Relaciones Exteriores, puntualizando que en la fecha concurrió al Palacio San Martín un familiar de boxeador ultimado.

El portavoz también informó que entre los considerandos por los cuales se decidió acceder al pedido de la familia, se mencionan "razones humanitarias" y la relevancia que consiguió el extinto en el deporte nacional.

Casamiento

MUSTANG (Nevada), 24. — (UPI). — El extinto boxeador pesado argentino Oscar Bonavena contrajo enlace el 19 de febrero con Cheryl Ann Rebideaux, de 20 años, nacida en Reno, pero el vínculo fue anulado diez días después ante dudas respecto al estado del matrimonio del deportista con Dora Raffa de Bonavena en Buenos Aires.

Sally Conforte, esposa del propietario del prostíbulo ante cuya puerta murió Bonavena fue testigo de la boda celebrada por el comisionado alterno de matrimonios civiles Darrell Cain.

El juez de distrito John Gabrielli decretó diez días después la nulidad del matrimonio al no poder tener pruebas de la disolución del casamiento anterior de Bonavena.

Se dice que el ex campeón sudamericano y séptimo aspirante a la corona mundial de los pesados se había separado hace cuatro años de su esposa, con la que tiene dos hijos.

Mientras tanto, el cuerpo del deportista sigue en una empresa de pompas fúnebres de esta localidad donde lo va a reclamar su hermano Vicente, quien lo llevará de vuelta a la Argentina para enterrarlo en Buenos Aires.

Aclaraciones

BUENOS AIRES, 24. (Télam). — "Que Oscar estuviera amenazado de muerte es mentira. Tampoco es exacto que se hubiera casado con una de las empleadas del local, en cuyo frente fue encontrado muerto", manifestó a Télam Juan Bonavena, hermano del popular "Ringo", el boxeador de peso pesado argentino que fuera asesinado en Reno, Nevada (EE. UU.) en la madrugada del sábado último.

"Ahora se habla mucho, se están haciendo infinidad de cosas, pero lo cierto es que nadie sabe realmente qué fue lo que ocurrió", señaló Juan Bonavena.

"El viernes hablé con Oscar —agregó— y me preguntó cuándo iba a viajar para reunirme con él. Seguramente no me hubiera dicho tal cosa si hubiera tenido conciencia que su vida corría peligro".

"A mí me contaba todo y jamás hizo alusión siquiera a que existiera la posibilidad de volver a contraer enlace", aclaró.

Por último, reiteró que el velatorio se efectuará en la sede del club Huracán, de quien Oscar Bonavena era fervoroso simpatizante.

Fútbol libre

Comenzará hoy el torneo oficial de la Liga Amateur de Fútbol "Cacique Guaymallén". El acto inaugural se realizará a las 10 en la cancha de Juan Pascual Pringles, con sede deportiva en las calles Sarmiento y Pedro del Castillo, de Villa Nueva.

Galíndez regresa hoy

BUENOS AIRES, 24. (Télam) — Tras haber defendido con éxito su título de campeón mundial de los semicompletos en Johannesburgo y frente al estadounidense Richie Kates, Retornará mañana a las 11.20 al país el boxeador Víctor Galíndez.

Galíndez sostuvo con Kates una encarnizada pelea en la que logró imponerse por nocaut en el último minuto del round final.

Tanto la prensa sudafricana como las agencias noticiosas internacionales destacaron la valentía del púgil argentino que se debatió desde el tercer round contra la adversidad que significaba combatir con un ojo cerrado, producto de un cabezazo de su rival.

Galíndez volteó a su rival por dos veces y puso de manifiesto a lo largo de la brega una ostensible evolución respecto de sus presentaciones anteriores.

El campeón será trasladado desde el aeropuerto de Ezeiza hasta el Luna Park en una autobomba perteneciente a los Bomberos Voluntarios de Morón y luego de la recepción que se le brindará en ese estadio posiblemente continúe viaje hacia la cancha de River Plate, ya que fue invitado a presenciar el encuentro entre el local y Quilmes. Las autoridades riverplatenses piensan agasajarlo si se concreta la visita.

Felitación

BUENOS AIRES, 24 (Télam). — El presidente de la Nación, teniente general Jorge Videla, envió un mensaje de felicitación, en nombre del pueblo y gobierno argentinos, al boxeador Víctor Galíndez, inmediatamente después del triunfo obtenido el sábado último, se informó oficialmente hoy.

El mensaje expresa textualmente:

"Víctor Galíndez. Johannesburgo, Sudáfrica. En nombre pueblo y gobierno argentinos reciba cálidas felicitaciones por inobjetable triunfo y valiente actuación. Atentamente". Fdo. Presidente de la Nación, teniente general Jorge Rafael Videla.

El 75° aniversario del Atlético River Plate

BUENOS AIRES, 24. (Télam). — Coincidente con un acontecimiento para la argentinidad, la revolución de Mayo, el Club Atlético River Plate, una institución señera del deporte de nuestro país, festejará mañana el 75º aniversario de su fundación.

Tres cuartos de siglo de vida fecunda, de constante progreso, de ser un ejemplo institucional, de convertirse en verdadero derrotero para quienes quisieron trascender, de ser un auténtico pilar del deporte y la cuna de muchos hombres y muchas mujeres que escribieron páginas brillantes dentro y fuera de la Argentina.

River Plate es hoy el sueño hecho tremenda realidad de aquel grupo de jóvenes que el 25 de mayo de 1901, en el Barrio de la Boca, se reunió bajo un viejo sauce detrás de la carbonera de Wilson con un único fin: fundar un club de fútbol.

Componentes de dos equipos de fútbol, Santa Rosa y Rosales, habían decidido aunar esfuerzos comunes, lanzarse a la aventura de darle vida a lo que tanto ansiaban. Sobraban ingenio, voluntad, buenas intenciones, que bastaban para compensar la falta de medios materiales. Tres virtudes que decidieron todo en poco más de un santiamén y, así, nació el Club Atlético River Plate, nombre que se impuso, tras una breve discusión, al de Forward, que habían propuesto varios asambleístas.

Esa jornada decisiva firmaron el acta constitutiva Leopoldo Bard, primer presidente de la entidad y capitán del equipo; Enrique Salvarezza, Enrique Zanni, Enrique Baza, Juan Bonín, Livio B. Ratto, Pedro Martínez, Abelardo Ceballos, Luis N. Tarrico, Bernardo Messina y José Pita.

Pero a esos nombres hay que agregar otros, que figuraron como socios fundadores: Carlos Antelo, Eduardo Rolón, Alberto Flores, Isidro Kiztler, P. Reinoso, L. Drimer, E. Balza, J. Souza, J. Cirigliano, E. Somaruga, A. Capelletti, J. Botinelli y J. Pellerano.

El comienzo fue duro, nada fácil. Los recursos no sobraban, por el contrario, había que seguir jugando en un baldío en las cercanías de la carbonera Wilson y utilizar como vestuarios un gallinero que cedía por unas monedas el sereno de esa empresa.

Sin embargo, nadie se arredraba ante las dificultades, la idea de todos era progresar, crear las bases para un club modelo. Así fue como una gestión de Leopoldo Bard ante el Ministerio de Hacienda tuvo éxito y River recibió un terreno en el que hoy se levantan los tanques de petróleo en la cabecera este de la Dársena Sur.

Pronto la cancha fue concluida, cercada con alambre y colocados los respectivos arcos, todo como producto de donaciones de quienes ya creían en la entidad.

Así fue como se planteó otro problema: Elegir los colores. Hubo mayoría por utilizar una camiseta blanca, pero surgió un inconveniente: sobraban los conjuntos con ese color, por lo que se aceptó una sugerencia de Leopoldo Bard de agregarle una banda roja, con lo que definitivamente quedó establecido algo que ya es poco menos que un símbolo.

La entidad siguió progresando paulatinamente y ni siquiera pudieron detener su marcha algunos tropiezos como sucedió en 1905, cuando debió dejar la cancha de Dársena Sur y jugar en un terreno cedido por José Bernasconi, ubicado en Saraindi, donde en 1908 consiguió el ascenso a primera, tras vencer en dos ocasiones a Rácing, un hecho trascendente que estuvo a cargo de estos jugadores: Luraschi; Cambón, Periano, Mesina, Morroni, Chapagneaud, García, Abaca, Gómez, Chiappe, Politano, Fernández y Griffero.

Luego, ya en su primera actuación en el círculo privilegiado salió segundo de otro nombre símbolo del fútbol argentino: Alumni, y a la vez, alcanzaría River una difusión como jamás habían sospechado su fundadores.

Los avatares no faltaron después: vuelto a la Dársena Sur en 1908, cinco años después una ciclón destruyó las instalaciones; para colmo, la dirección de puertos amenazó con el desalojo y hubo que jugar ese año en la cancha de Ferro, hasta que, por fin, tras una transacción con el señor Nicolás Mihanovich, este arrendó al club un predio en plena Boca, en donde se erigieron dos tribunas, por entonces la mejor cancha de la capital, en la que permanecieron hasta que el capital del club creció lo suficiente para atreverse a una inversión que muchos consideraron descabellada: la erección de un estadio en la Avenida Alvear y Tagle, que fue inaugurado en 1923, en lo que constituyó un acontecimiento sin precedentes para la época.

Allí permaneció hasta que en 1934, River emprendió otra "locura": compró "terrenos en el río", por los que pagó 569.403,80 pesos, una suma sideral para entonces, que muchos consideraron como un gasto descabellado, pero no aquellos que seguían teniendo una gran visión de futuro y que concretaron su sueño el 26 de mayo de 1938, con la inauguración del estadio monumental, hoy todavía una obra que es verdadero orgullo y que dentro de dos años será escenario de los partidos más trascendentes del Campeonato Mundial de Fútbol que se hará en nuestro país. Sin la menor duda, un justo reconocimiento.

Culminará hoy la Vuelta del Noroeste

SAN MIGUEL DE TUCUMAN, 24 (NA). — Por caminos de la sierra del Aconquija tendrá lugar mañana, a partir de la hora 11, la última etapa de le X Vuelta del Noroeste, prueba reservada para las dos clases del Turismo Nacional.

Cumplida el domingo la segunda etapa, los pilotos Carlos Juárez, en la clase "C" (1.301 a 2.000 cc.), y Luis Macri en la "B" (851 a 1.300 cc.), puntean la competencia seguidos por José Carlomagno y Pablo Bazzano, respectivamente.

Este tercer y último parcial se disputará dividido en dos tramos con final por suma de tiempo. La largada se registrará en San Pablo, localidad situada a 20 kilómetros al noroeste de aquí, y el primer recorrido incluye pasos por Villa Nogues, San Javier, Raco y Tapia, para luego de una neutralización ,retornar a San Pablo, donde se completarán 235,600 kilómetros.

La región elegida pondrá de manifiesto la pericia de los pilotos para conducir en caminos montañosos que presentan muchas dificultades.

La prueba fue organizada por la Asociación Tucumana de Automóviles Standar, entidad con la que colaboró el Automóvil Club Ambato de Catamarca. Largarán todos los que intervinieron en la penúltima etapa, ya que no hubo deserciones.

Celebración de la agrupación 'Unidad Azul'

La agrupación "Unidad Azul" festejará hoy el nuevo aniversario patrio. En las instalaciones de la Ciudad Deportiva de Indipendiente Rivadavia, desde las 12.30, realizará un asado a la criolla. Las tarjetas para participar de ese almuerzo, están disponibles en Las Heras 485, o bien al teléfono 217089.

En San Rafael

Girelli y Hertlein fueron distinguidos

Instante en que las señoras de Hertlein y de Girelli entregan a sus esposos la distinción conferida por el San Rafael Tenis Club.

SAN RAFAEL. — (Por José A. Rouyere, enviado especial de LOS ANDES). — El San Rafael Tenis Club distinguió a los jugadores Orlando Girelli y Roberto Hertlein, con motivo de cumplir 36 años de actuación ininterrumpida y en mérito a sus sobresalientes desempeños en tan dilatada campaña y a todo cuanto aportaron para la difusión y enaltecimiento del tenis de Cuyo. Con tal motivo se llevó a cabo una lucida reunión, en uno de los salones de la entidad que tuvo a su cargo esta feliz iniciativa. Se congregó en el local un centenar de personas, entre dirigentes ,socios, simpatizantes familiares y amigos de los dos tenistas distinguidos. Entre los presentes se encontraban los señores Dante Danielutto, presidente del San Juan Lawnn Tenis Club, que llevó la adhesión del tenis sanjuanino, asistencia que fue recibida con sostenidos aplausos y Agustín Pía, titular del Aero Club San Rafael, que, por su parte, sumó la adhesión de las raquetas alvearenses.

Resultó, a la postre, una grata reunión de camaradería, especialmente cuando las esposas de Girelli y de Hertlein, Gloria Bou de Girelli y Susana González de Hertlein les hicieron entrega de las distinciones que les había otorgado el San Rafael Tenis Club, dos artísticos mapas de la provincia de Mendoza confeccionados en mármol ,con dos raquetas cruzadas y esculpidas y el nombre de los tenistas grabado en una pequeña chapa de metal. Simultáneamente recibieron dos pergaminos recordatorios, a los que se sumaron otros dos del Aero Club General Alvear.

A los postres habló ,en primer término, el presidente del San Rafael Tenis Club, señor Juan Bustos, quien tras señalar que la entidad se vestía de fiesta al recibir a toda la familia tenística que había llegado para testimoniar su adhesión a esas dos figuras del tenis, que eran Girelli y Hertlein, que siempre estuvieron atentas y desinteresadamente a cualquier llamado que les había hecho el San Rafael Tenis Club. Agregó el señor Bustos que con motivo de la entrega de las distinciones a Girelli y Hertlein, la institución por el presidida había dispuesto instituir el "Día del tenista", que se celebrará el cuarto domingo de mayo de cada año. Más adelante, el señor Bustos se refirió a la trayectoria, personalidad y capacidad de las dos jugadores distinguidos, destacando, como le resultó oportuno, la calidad moral que habían expuesto a través de tantos años de actuación.

Inmediatamente habló el señor De la Reta, integrante de la comisión directiva, que en su exposición trajo al recuerdo muchos de los partidos que en doble de caballero protagonizaron Girelli y Hertlein frente a las más encumbradas parejas del país y del extranjero. En ese aspecto mencionó los partidos frente a Fillol y Cornejo, de Chile y a Cano y Ganzábal de la Argentina, en los que actuaron en un mismo plano de eficacia, perdiendo con los chilenos y ganando a los argentinos. El señor De la Reta destacó también, cuanto hicieron por el tenis de San Rafael.

Asimismo tuvieron palabras de encomio para Girelli y Hertlein y de sincera adhesión al acto, por justiciero, los señores Danielutto y Pía.

Visiblemente emocionado agradeció la distinción, en nombre de los dos, Orlando Girelli. Dejó en claro la satisfacción que les había significado siempre el poder llegar a San Rafael para aportar al adelanto del tenis sureño. Tuvo palabras de especial significación para el señor Juan Bustos, por el cúmulo de atenciones, que se repitieron en esta oportunidad, que brinda siempre a la familia tenística de la provincia, que llega al San Rafael Tenis Club.

Aunque no se lo había propuesto, Roberto Hertlein no pudo sustraerse de la requisitoria de los asistentes, y también dirigió la palabra, no menos emocionado que Girelli, agradeciendo la distinción recibidas y comprometiendo su permanente colaboración para el San Rafael Tenis Club.

Adhesiones

Entre las adhesiones que recibieron los tenistas distinguidos, se leyeron telegramas de la Federación Mendocina de Tenis, del Mendoza Tenis Club y desde Río III, donde estaba participando en un torneo, de la tenista Graciela Groch. Posterior se leyó una nota del Andino Tenis Club y se recibió una llamada telefónica del señor Oscar de Lara, de San Juan.

LINDOR COVAS por WALTER CIOCCA

CORREO ARGENTINO Mendoza
Concesión Nº 47/Dto. 8º
Franqueo a Pagar
Concesión Nº 228
Tarifa Reducida

LOS ANDES

MENDOZA — Martes 25 de Mayo de 1976 — Año XCIV — Núm. 31.284

Por la 10a. fecha

Godoy Cruz y Maipú se enfrentan esta tarde

Quedará completada esta tarde, desde las 16, la décima fecha del campeonato de primera "A" de la Liga Mendocina de Fútbol. En la cancha del "Expreso", el local Godoy Cruz recibirá en un atractivo encuentro al Deportivo Maipú. Para esta ocasión, los "Cruzados" presentarán la alineación considerada base, es decir, que jugaran con el equipo completo al reaparecer en el medio campo Raul Oscar Galeassi. Maipú deberá enfrentar a un Godoy Cruz que viene acumulando puntos desde hace varias fechas. Ambos han reunido nueve unidades y futbolísticamente tienen un nivel de juego similar, basados en ordenamiento colectivo, buen medio campo y ofensivas penetrantes.

Godoy Cruz en su último partido le ganó como visitante a Gimnasia y Esgrima por 2 a 0, luego de una actuación muy convincente. Maipú a su vez igualó —también jugando como visitante— con Andes Talleres en un tanto.

El partido de esta tarde ofrece muchos matices para que sea interesante. A la ya mencionada capacidad de los equipos, debe agregarse la confrontación de individualidades y líneas que habrá. Godoy Cruz con una línea de fondo que cada vez rinde más y un Eduardo Miguel Méndez que es atracción en el torneo. Los "Cruzados" con la fortaleza que le da el medio campo formado con Reveco, Alberto Garro y Galeassi, le opondrá seguramente con producción de juego una gran resistencia.

Los equipos que tendrán a su cargo el partido de esta tarde, pugnarán para continuar sumando puntos. Maipú buscará con su equipo completo volver al triunfo. Godoy Cruz tratará de seguir en la senda exitosa de las últimas fechas.

Los equipos

Godoy Cruz: Pedone; Suárez, Rojas, Pascualetto y Berrios; Medina, Germán Pereyra y Fredes; Paiva, Méndez y Bravi.

D.T.: Pastor Acosta Barreiro.

Maipú: Bertolo; Aversa, Romano, Alaniz y Pereyra; Reveco, Alberto Garro y Galeassi; Sperdutti, Laméndola yP alazzo.

D.T.: Bernardino Prado.

Cancha: Godoy Cruz.

Hora: 16.

Arbitro: Orlando Moreira.

Día del Club

El Club Deportivo Godoy Cruz Antonio Tomba, informo que en ocasión de enfrentar esta tarde a Maipú, celebrará el "Día del club". Por tal motivo, invitó a sus asociados a abonar la entrada general correspondiente.

La Mutual de Arbitros y su 7º aniversario

La Mutual de Arbitros de la Liga Mendocina de Fútbol, anunció que hoy continuarán los actos celebratorios de su VII aniversario.

A las 10, habrá un homenaje y ofrenda floral a los socios y familiares de los socios fallecidos, en la tumba que guarda los restos del ex profesor Fernando Rivera, en el cementerio de la Capital.

Y a las 10.45, en el estadio de Andes Talleres, se realizará un partido de fútbol amistoso entre los planteles de árbitros de primeras "A" y "B" vs. planteles de divisiones inferiores.

El campeonato al día

Independiente virtual ganador de la 1a. rueda

Independiente Rivadavia "coronó" una rueda, porque ya es el virtual campeón de la primera parte del campeonato. Y fue una coronación muy feliz, a toda orquesta, porque el parque pareció venirse abajo para aplaudir la exhibición de buen fútbol y goles del once "Azul" que hizo caso omiso del invicto de Boca Júniors y lo despidió a Bermejo con un 5 a 1 tan justo como rotundo. Pero la derrota hizo más grande al once "Xeneise", que cayó como caen los poderosos, con dignidad, con altura, con ejemplo. Como para demostrar muy pronto que "un tropezón no es caída", como dijo ese excelente técnico que es el cordobés Humberto Merlo. La fiesta de los goles, porque esta fue una jornada de muchos goles, continuó el domingo. En el Este, San Martín obsequió cuatro "pepas" al "Globito", que esta vez no pudo cumplir con su ritual de los empates. El que se "reveló" fue Gimnasia, que puso fin a la paternidad con que Argentino lo sometió en los últimos años. Fue un tres a uno con sabor a hazaña para el "Lobo" que se quedó sin Genolet (desionado) y sin Guayama (expulsado). Al que le "creció la cola", como se dijo, fue a Andes Talleres que a raíz del "empujoncito" de Luján, ahora quedó último, sin compañía. Finalmente el partido entre Guaymallén y Palmira, sin goles. Como para decir, sin comentarios.

* * *

El sábado Boca quedó con la boca abierta... Abierta de admiración por el excepcional partido "Azul". Y esa fue también la sensación de los hinchas de Independiente, al punto que alcanzamos a escuchar a la salida del estadio: "Han vuelto los húngaros, viejo, porque esta delantera es excepcional". En clara alusión a aquel famoso ataque que, entre otros, integraban "Tito" Ortiz, el inolvidable "Mariposa", Braconi, Joaquín Romeaux, Ross... y Todo fue "Azul". Desde el presidente de la "buena suerte", como ya se lo identifica al contador Jorge Nanclares que "hasta hizo salir el sol en un día nublado", como se comentó, hasta el feliz "padrino", don Luis Jorge Dávila, que prometió a los jugadores un jugoso premio luego del 5 a 1. Hasta el técnico, ahora conocido como "Mariucho" que en gran gesto elogió el digno adversario. Y la tarde del "Puma", y el histórico gol del "Ratón" Guerrero. Y el clima de la popular y la platea con una recaudación que, por todo concepto ,dejó la suma récord de 75 millones de pesos viejos.

Y Boca —ya está dicho— con una honrosa derrota. Lo curioso fue observar el "Gringo" Antognini, alías Scotta, acompañar con los pies en las plateas cada remate de su equipo al arco de Montilla. Sin duda por las ganas que tenía de estar en el campo.

* * *

"Por fin, hacía como mil años que no les ganábamos..." Sin duda, una exageración, pero ese era el comentario de muchos hinchas del "Lobo" cuando el domingo abandonaban el estadio de Atlético Argentino. Hacían alusión a la "paternidad" que durante los últimos años el cuadro de San José ejerció sobre Gimnasia, que al decir de muchos "le ganaba con la camiseta". Pero esta vez no se escuchó el casi tradicional "Hijos nuestros" en boca de la parcialidad "Albiceleste" porque el once del parque quebró la racha. Gracias a la seguridad del "Cacique" Guayama en la defensa y a la fuerza del "Chivo" Aredes en la ofensiva. Sin olvidar el "Fachetti corazón" con que la gente "Blanquinegra" despidió al ex-"Albirrojo" que corrió, subió, bajó, marcó y siempre se la jugó.

Por momentos fue un partido muy "conversado", lo que le costó la permanencia en el banco al técnico Jorge Julio que esta temporada, según parece, "visita muy seguido el Tribunal de Penas", como se escuchó. Esta vez en Argentino fallaron los profesores de la defensa, entre ellos muy especialmente Eduardo Renée Marlia que estuvo en una tarde desafortunada. Fuerza Marlia, que usted sabe... Y así, con el adios de una paternidad de muchos años, se cerró el agradable partido que el domingo presenciamos en San José. Unas líneas para don Bernardo Schrairber y Jesús Blanco que desde las plateas alentaron a viva voz al cuadro de sus amores. Así se alienta. Con fe, con ganas.. A propósito de la paternidad, señaló un "fana" de Argentino: "¿Che. no serán hijos de Suárez, que no jugó?"

* * *

En el Este el "señorito" de la zona, Atlético San Martín, calentó el ambiente en apenas 45 minutos. Y sí, de "un palmazo", como se dijo, le quitó a Huracán Las Heras el "trauma" de los empates. Un "complejo" que ya tenía bastante mal a "Cholo" Converti. De las cuatro estocadas de la tarde tres pertenecieron al cada vez más célebre "Pancho" Monárdez que, afortunadamente, quedó en los "Albirrojos" cuando no hace mucho ya lo tenían colocado en Luján Sport Club. Y Orlando Vicente Garro hizo realidad el famoso slogan que proclama: "técnico que debuta, gana". Y ganó, por goleada. El segundo tiempo se jugó por compromiso, aunque en ese lapso el "Globito" marcó más y mejor. Claro que también entonces los locales se empeñaron en hacer el gol "imposible". Lo feo fueron los silbidos con que la parcialidad local recibió a Tamagnone. Es cierto que Raúl no atraviesa por un buen momento, pero así no le van devolver ni la fe ni la confianza que necesita.

* * *

Después del empate con Independiente, la otra semana, aseguró el vicepresidente "Granate", Angel Juan: "A partir de ahora, cuidado con Luján". Eso ya quedó demostrado, luego del tres a cero sobre Andes Talleres, cuando en el parque se encontraron los dos "coleros". Uno la justificó, el otro no. Y si la soledad es estar solo sin compañía, el "Azulgrana" está en soledad, porque quedó irremediablemente último. Quizás ahora el dirigente Jorge Berducci, que prometió encadenarse si su equipo permanecía diez fechas consecutivas sin ganar, haga realidad sus palabras. Quizás ... El "Mellizo" Raúl Signorelli jugó como en sus grandes tiempos en Talleres, como para que los "Cerveceros" lo sigan añorando. Mientras que Olmos demostró que su buen nivel en nuestras canchas no es casualidad. Sabe y lo demuestra.

* * *

Guaymallén y Palmira se quedaron conformes con el cero que se repartieron. El público no porque fue un partido "tedioso y aburrido", como lo definió la prensa especializada. "Acá sobran los arcos", comentó risueñamente un aficionado cuando el juego iba y venía por la mitad de la cancha, mientras Giacomelli y Camargo se conformaban con mirar desde lejos. Lo real es que los dos equipos sumaron un punto, para ambos muy valiosos ya que tienen que escaparle al fantasma del descenso", como señalaban sus respectivas hinchadas. En síntesis, sin comentario...

* * *

En la próxima caerá el telón sobre la primera rueda, que ya tiene en Independiente Rivadavia a su virtual campeón. Y el programa, realmente bueno, determina estos partidos: Andes Talleres con Godoy Cruz, Deportivo Maipú con Atlético Argentino, Gimnasia y Esgrima con Guaymallén, Palmira con San Martín, Huracán Las Heras con Independiente Rivadavia, y Boca Júniors con Luján.

Con esta formación Independiente Rivadavia goleó el sábado a Boca Júniors por 5 goles a 1. Se adjudicó así, virtualmente, la primera rueda del certamen oficial. El conjunto "Azul" fue una máquina de buen fútbol y de goles. Atrás, el marco imponente de la tribuna Sur, colmada por los hinchas de Independiente.

Novedades del fútbol

¿Cliver Maldonado por Ontiveros en Talleres?

"Mumo" Orsi DT de Leonardo Murialdo

De concretarse el alejamiento del señor Francisco Manuel Ontiveros de la dirección técnica de Andes Talleres, lo que trascendió en la víspera, su remplazante podría ser un ex jugador de la entidad que en los últimos tiempos ya exteriorizó su inquietud de dirigir equipos y que estuvo al frente del plantel del Club Carlos J. Garelli en una exitosa gira —invicto— que esa entidad realizó por Chile. Nos referimos a Alley Cliver Maldonado, con posibilidades de ser el DT "Azulgrana". Justamente Maldonado ha realizado sus primeras armas en el Club Garelli, que tiempo antes le dio el espaldarazo y puso en vidriera como técnico a Orlando Vicente Garro, hoy en Atlético San Martín.

La subcomisión de fútbol "Azulgrana" tenía prevista para anoche una importante reunión, de la que iba a participar "Pancho" Ontiveros. Pese a la reserva del caso se supo que se iba a considerar la actual campaña del primer equipo, lo que causa gran preocupación. Las versiones del alejamiento de Ontiveros se conocieron incluso en la víspera. Hasta se llegó a mencionar a Mario Carmelo Herrera como su posible sucesor. Sin embargo, de buena fuente, se anticipó que no sería el elegido, siempre y cuando el actual D.T., confirmara en la reunión de anoche su decisión de alejarse. La misma fuente informativa reveló que para el caso de elegir un nuevo técnico sería éste una persona sin actuación hasta el momento en clubes de primera. Se seguiría el ejemplo de Palmira que con buen resultado confió su plantel a Sergio Abel Vázquez.

Y al hacer nombres se admitió, extraoficialmente, la posibilidad de que fuera Alley Cliver Maldonado.

Alley Cliver Maldonado. Con posibilidades de ser el nuevo director técnico de Andes Talleres.

Orsi en Murialdo

Otra noticia impactante. Hoy asumirá como director técnico de Leonardo Murialdo el señor Raimundo Bibiani Orsi. De esta manera el popular "Mumo" vuelve a la actividad que tanto lo apasiona, la DT. Reemplazará a Rubén Rodríguez que, según se informó, debe alejarse del cargo por razones particulares. El plantel "Canario" está citado para las 15 de hoy a la presentación del señor Orsi, en el campo de juego de la entidad.

Reunión de Futbolistas

Para mañana miércoles, a las 20, en su sede social, está prevista una reunión informativa de los delegados de los clubes de primera división "A" citados por Futbolistas Argentinos Agremiados, Filial Mendoza. Se considerará lo actuado hasta la fecha. Además se tratará el tema de la cena "Monstruo" de todos los futbolistas a fin de temporada.

Citó Platense

El Club Platense de San José citó para hoy, a las 9, a sus jugadores de 5ª y 4ª. Los de primera citados para las 10 Todos en la cancha de la Municipalidad para disputar cotejos amistosos.

Raimundo "Mumo" Orsi. Esta tarde a las 15 asumirá como director técnico de Leonardo Murialdo.

En básquetbol sigue mañana el "Osvaldo Cursi"

Mañana continuará el torneo de básquetbol "Osvaldo Cursi" en primera división. En la cancha de General San Martín, jugarán, a las 20.30, San Martín vs. Israelita Macabi, y desde las 21.45, Atenas vs. Guillermo Cano.

Ciclismo

MESSINA (Italia), 24 (Télam - EFE). — El campeón italiano Franga Cesco Moser ganó hoy la cuarta etapa de la vuelta ciclista de Italia, Cefalú-Messina de 192 kilómetros, con un tiempo de 4h 57' 26".

Moser aventajó al belga Roger de Vlaminck —quien sin embargo, se adjudicó el primer puesto de la clasificación general— y al español José María Lasa, que corre en el equipo italiano "Scic".

Pista del autódromo de Rivadavia donde se desarrollará hoy la competencia de turismo nacional con punteo para el campeonato cuyano.

Hoy, en Rivadavia

Turismo de carretera por el zonal cuyano

RIVADAVIA. — Hoy, a partir de las 14.30, luego de la postergación sufrida el 25 de abril último, se disputará en el autódromo de esta ciudad, situado junto al río Tunuyán, el premio "Ciudad de Rivadavia" organizado por el Automóvil Club Rivadavia.

La competencia, que ha despertado gran interés, dado el gran número de inscriptos, incluirá competencias con puntaje para el campeonato zonal cuyano de turismo carretera y turismo cafetera, a las que se ha agregado turismo especial clase "A" hasta 850 c.c.

Programa. — A las 14.30 se correrá en la clase "A" hasta 850 c.c., categoría turismo especial en circuito de 2.260 metros. A las 15, en turismo Cafetera, hasta 1927. A las 15.30, en turismo carretera, primera serie. A las 16, turismo carretera, segunda serie. A las 16.30, cafeteras hasta 1933. A las 17, final de turismo carretera.

Premios. — La entidad organizadora distribuirá en esta oportunidad, los siguientes premios: al primero, 8.500 pesos; al segundo, 6.000; al tercero, 4.500; al cuarto, 3.500; al quinto, 2.500 hasta totalizar la suma de 25.000 pesos.

HOY DESDE LAS 14.30 HORAS

Campeonato Zonal Cuyano 1976

AUTODROMO DE RIVADAVIA

PREMIO "CIUDAD DE RIVADAVIA"

TURISMO DE CARRETERA

1) OSCAR COLOMBO	—	CHEVROLET
2) ENIO CALZETTI	—	TORINO
3) JUAN MANUEL VASCO	—	TORINO
4) RAUL CALZETTI	—	VALIANT
5) OSCAR PENNACHO	—	CHEVROLET
6) DANIEL DI CESARE	—	CHEVROLET
7) JORGE SANCHEZ	—	FORD FALCON
8) HUGO FURLOTTI	—	FORD F-100
9) JUAN GARCIA	—	FIAT
10) JUAN CARLOS MANZANO	—	TORINO
11) CANDIDO SPOSITO	—	FORD F-100
12) JORGE PEREZ	—	FORD 221
13) ALBERTO SANCHEZ	—	FORD F-100
14) CARLOS SOCCO	—	CHEVROLET
15) LUIS STARIO	—	PEUGEOT
16) CARLOS MAZZEO	—	CHEVROLET
17) ANTONIO SANCHEZ	—	CHEVY 3
18) JUSTO ROMERA	—	VALIANT
19) HUGO CARRASCO	—	FORD F-100
20) JOSE RAGONA	—	TORNADO
21) RAFAEL AVENDAÑO	—	FORD F-100
22) ALBERTO LOPEZ MARTIN	—	CHEVROLET
23) LUIS MAGGINI	—	CHEVROLET
24) OSCAR PERALTA	—	FORD F-100
25) MARIO COLA	—	FORD F-100
26) JACINTO DE LOS RIOS	—	TORINO
27) PEDRO DE LOS RIOS	—	TORINO
28) JOSE SANCHEZ	—	FORD F-100

TURISMO CAFETERA

1) ROBERTO DE BIASSIO	—	FORD T
2) ORLANDO CASALE	—	FORD T
3) CARLOS FANTASIA	—	FORD A
4) PEDRO VARGAS	—	DODGE
5) RICARDO FIOCHETTI	—	FORD A
6) JORGE DE BIASSIO	—	FORD
7) LUIS GERARDO KNOCH	—	FORD A
8) MIGUEL OLIVERA	—	FORD A
9) HECTOR TIBALDI	—	FORD A
10) MIGUEL ANGUITA	—	FORD A
11) MARIO FURLOTTI	—	CHEVROLET
12) SERAFIN HIDALGO	—	CHEVROLET
13) MIGUEL PEREZ	—	CHEVROLET
14) PABLO NELIA	—	FORD A
15) CARLOS CAPRA	—	FORD T
16) MANUEL LOPEZ	—	CHEVROLET
17) "REVOL"	—	WIPPER
18) PEDRO TREJO	—	FORD T
19) MIGUEL BARCELO	—	DODGE
20) FELIX CHOGRI	—	PLYMOUTH
21) JOSE FESTINO	—	PLYMOUTH
22) JUAN MANISCALCO	—	PLYMOUTH
23) ROLANDO POLO	—	PLYMOUTH
24) RAUL MORENO	—	PLYMOUTH
25) IBRAHIN ABUD	—	IKA
26) JOSE MARINI	—	DODGE
27) JOSE MARTIN	—	FORD T
28) JOSE SEGURA	—	NASH
29) LUIS DOMINATO	—	FORD T

PROMOCIONAL HASTA 850 CC.

1) ROBERTO MORILLA	—	FIAT 600
2) RAUL PARRA	—	RENAULT
3) RICARDO PELLIZA	—	RENAULT
4) PEDRO ANGELINI	—	RENAULT
5) ALDO PALMERIO	—	FIAT 600
6) ROLANDO SCHILOTTI	—	RENAULT
7) VICTOR FUSCO	—	RENAULT
8) JUAN ALONSO	—	RENAULT
9) JUAN CARLOS JARA	—	FIAT 600
10) EDUARDO LLORET	—	RENAULT
11) HECTOR PONCE	—	RENAULT
12) ROBERTO DE BIASIO	—	DE CARLO
13) LOPEZ MARTIN	—	FIAT 600
14) LOPEZ CATANIA	—	FIAT 600
15) JUAN GONZALEZ	—	RENAULT
16) JUAN JOSE LOPEZ	—	DE CARLO
17) JULIO QUINTANA	—	CITROEN

Programa

14.30 Hs. TURISMO HASTA 850 cc.
15.00 Hs. CAFETERA 1927
15.30 Hs. TC PRIMERA SERIE
16.00 Hs. TC SEGUNDA SERIE
16.30 Hs. CAFETERA 1933
17.00 Hs. TC FINAL

Organiza Automóvil Club Rivadavia

25/5/F 81966 25/5

Farmacias de turno en la región de Cuyo

PROVINCIA DE MENDOZA

Capital. — Hasta las 24: "Avenida", Garibaldi 3, Tel. 244456; "Natal", Olascoaga 2799, Tel. 213118; y "Pasteur", San Martín 2292, Tel. 217656. Día y noche: "Ceriotto", Córdoba 395, Tel. 257567; y "Colón", Colón y Belgrano, Tel. 244168.

Policlínico Fleming: Tel. 245792 y 241810.
Hospital Central: teléfonos 248600, 240063 y 245187.
Hospital Emilio Civit: Tel. 250000 y 216320.
Hospital Ferroviario: Tel. 252600.
Hospital El Carmen: Tel. 220279 y 220803.
Servicio Sacerdotal Nocturno: de 21.30 a 6.30, tel. 255654.
División Bomberos: Tel. 244888.
Comando Radioeléctrico de la Policía: Tel. 244444.

Godoy Cruz. — Hasta las 24: "Chester", San Martín 2066, Tel. 291230; "Del Oeste", Derqui 194, Tel. 221601; y "La Purísima", J. V. González 775, Tel. 225008. Día y noche: "Americana", San Martín Sur 19, Tel. 221316; "París", Pellegrini 1247, Tel. 290556; y "Virtudes", Paso de los Andes 356, Tel. 221483.
Las Heras. — Hasta las 24: "Pati" Burgos 155, Tel. 251343; y "Paz", San Martín 602, Tel. 251616. Día y noche: "El Plumerillo", Independencia y Chacabuco.
Guaymallén. — Hasta las 24: "Litvin", Adolfo Calle 1052, Tel. 241004; "Belgrano", Godoy Cruz 1204, Tel. 258821; "Muria", Remedios Escalada 1377; y "Santa Teresita", Godoy Cruz 2451, Tel. 261453. Día y noche: "Pedro Molina", Pedro Molina 311, Tel. 256021; "Fadelli", Libertad 775, Tel. 261601; y "Alhambra", carril Nacional 6720.
San Martín. — Hasta las 24: "Plaza", 9 de Julio 327, Tel. 22326. Día y noche: "La Colonia", 25 de Mayo 40, Tel. 21194.
Luján. — Día y noche: "Rodríguez", San Martín 400, Tel. 980741.
Maipú. — Día y noche: "Rauek", San Martín 402, Tel. 972424.
Gutiérrez. — Hasta las 24: "Segui", Maza 213, Tel. 972305. Día y noche: "Berra", Ozamis 471, Tel. 972605.
Junín. — Día y noche: "Del Carmen", Mitre 256, Tel. 33.
Rivadavia. — Día y noche: "Rini", San Isidro 990, Tel. 42077.
La Paz. — Día y noche: "Las Chacritas", Belgrano y 25 de Mayo, Tel. 36.
Tunuyán. — Día y noche: "Pellegrini", Pellegrini 165, Tel. 2519.
Tupungato. — Día y noche: "Moderna", Belgrano 469, Tel. 8064.
Eugenio Bustos. — Día y noche: "San Antonio", G. Cano y Arenales, Tel. 17.
La Consulta. — Día y noche: "Luarca", San Martín 242, Tel. 11.
Santa Rosa. — Día y noche: "Santa Rosa", ruta 7 sin número, Tel. 27.
Las Catitas. — Día y noche: "San Andrés", ruta 7 sin número; y "Las Catitas", avenida Eulalia Calderón sin número.
La Dormida. — Día y noche: "La Ruta", ruta 7 sin número; y "Del Pueblo", avenida Remo Falciani sin número, Tel. 22.
Villa Atuel. — Día y noche: "Tonn".
San Rafael. — Día y noche: "Zorrilla", Avellaneda 87, Tel. 21178; y "Diamante", Mitre y Pichincha, Tel. 24150.
General Alvear. — Día y noche: "Independencia", Libertador Sur 80, Tel. 2675.
Malargüe. — Día y noche: "San Daniel".

PROVINCIA DE SAN JUAN

Capital. — Día y noche: "Santa María", Victoria 301; "Pattin", Rivadavia 89 Oeste, Tel. 23587; "Universal", avenida Rawson 475 Sur, Tel. 27408; y "Rosello", Abraham Tapia 475 Sur, Tel. 29262.
Caucete. — Día y noche: "Carvajal", Boulevard Sarmiento 353, Tel. 61025.
Pocito. — Día y noche: "De Luján", Ingeniero M. Zalazar sin número, Tel. 69.
25 de Mayo. — Día y noche: "Balmaceda".
Jáchal. — Día y noche: "Del Pueblo".
Albardón. — Día y noche: "Luna".

PROVINCIA DE SAN LUIS

Capital. — Día y noche: "Lourdes", Pringles 949, Tel. 4553; "Avenida", Pedernera 1247, Tel. 3440; y "Santa Rita", 9 de Julio y Chacabuco, Tel. 3648.
Ciudad de Mercedes. — Día y noche: "Santa Teresita", avenida 25 de Mayo 402, Tel. 2368; "Mitre", avenida Mitre 1101, Tel. 1558; y "Sarmiento", San Martín 1667, Tel. 1709.

Guía deportiva

Atletismo

La comisión cooperadora de la escuela Nº 71 "Emaús", del distrito Sarmiento, departamento de Godoy Cruz, ha organizado para hoy una prueba atlética que comenzará a las 14.30. Se competirá en mayores, juveniles, veteranos (de 35 a 45 años y de 45 a 60 años de edad).

El recorrido de la prueba será con salida desde la escuela "Emaús", luego por Chuquisaca, barrio Suárez, Montes de Oca, Armani, Paso de los Andes, Salvador Arias y llegada al mencionado establecimiento. La competencia será fiscalizada por la Federación Atlética Mendocina y tendrá un recorrido de 13 kilómetros.

Básquetbol

—El club Honor y Patria, realizará hoy un festival basquetbolístico en adhesión a la fecha patria y celebrando sus bodas de oro. La ocasión servirá además para brindarle un homenaje a su plantel de reserva clasificado campeón mendocino.

El programa será el siguiente: a las 10.15, minibásquetbol femenino, Honor y Patria vs. Andes Talleres; a las 11.15, minibásquetbol para varones, Honor y Patria vs. Guillermo Cano; a las 17.30, reserva campeona de Honor y Patria vs. Godoy Cruz; a las 18.30, entonación del Himno Nacional Argentino, números artísticos y acto de entrega de pergaminos a los jugadores Juan Carlos Rodríguez, Mario Puebla, Vicente Pellegrino y Mariano Gordon, por sus actuaciones en el último campeonato argentino realizado en Chubut; y a las 18.50, presentación de la selección juvenil de Mendoza (que participará en el próximo campeonato argentino), enfrentando a la primera división de Guillermo Cano.

Habrá obsequio de escarapelas a los presentes y la entrada será gratuita.

—Continuará hoy un certamen abierto de básquetbol organizado por el club Y.P.F. El programa de partidos será el siguiente: a las 10, U.N.C. vs. Agua y Energía; a las 11.30, juvenil, Regatas vs. Agua y Energía; a las 16, cadetes, Pedro Molina vs. Regatas y a las 17.30, juvenil, Y.P.F. vs. Pedro Molina.

Ciclismo

La Unión Vecinal Barrio Gendarmería Nacional, de Villa Nueva Guaymallén, hará realizar hoy, desde las 8.30, pruebas de ciclismo en la plaza de estacionamiento de "Gigante". La competencia se realiza en celebración a la fiesta patria. Se correrá en tercera y cuarta categoría de federados no ganadores de la temporada 1975-76 y para libres mayores.

En el programa de actos, figura a partir de las 15.30 diversos juegos recreativos para niños de 4 y 5 años y carrera varias para pequeños de 6 a 7 años.

Fútbol

El personal de Casa TIA - Mendoza, realizará hoy un encuentro de fútbol en la cancha de Jorge Newbery a partir de las 10.30. El plantel de jugadores convocados es el siguiente: Sección Ventas: F. Díaz, M. Caperón, J. Videla, P. González, P. Palleres, J. C. Calderón, A. Esperanza, R. Gil, J. Funes, J. Rivero, F. Rueda, A. Tomás, Hidalgo, Quiroga, Walter, V. Sorolla y Valdés. Como técnico: Aníbal Rodríguez. Sección Depósito: J. Rojas, A. Melgarejo, R. Torres, H. Torres, A. Palacio, J. Domínguez, J. Vázquez, J. Lira, L. Giménez, R. Martín, A. Martínez, R. García, R. Tarántola y González. Como técnico Emilio Tobares. Actuará de árbitro el señor Ricardo Fernández.

Golf

En el Golf Club Andino, se realizará hoy la clasificación para el torneo de esa entidad. Se disputará a 36 hoyos medal play, clasificándose los ocho mejores marcadores netos en cada una de las categorías.

—El club de Campo Mendoza, anunció para hoy el premio "Electra S.A." a 18 hoyos four-somes chapman. Este torneo corresponde al calendario de la temporada 1976.

Hándbol

El torneo interprovincial de hándbol "Semana de Mayo" continuará hoy en Regatas. El programa será el siguiente a las 9,30, Instituto Peña vs. San Lorenzo de Russell; a las 11, Regatas vs. U.N.C.; a las 12,30, entrega de premios y a las 13 almuerzo de camaradería en homenaje a las delegaciones de Instituto Peña y General Paz Juniors de la provincia de Córdoba.

Vóleibol

El torneo oficial 1976 de vóleibol seguirá hoy en Regatas. Se enfrentarán Regatas vs. CEPA.DA. en cadetes femenino (a las 16), cadetes masculino (a las 17); y juveniles femenino (a las 18).

Programas de Radios y TV

Ofrecemos a continuación los programas de acuerdo con el detalle que nos han suministrado las respectivas teleemisoras

Canal 7 - Mendoza

12.15 Chart de ajuste con música selecta.
12.25 Santoral.
12.30 Meteoro.
13.00 Noticiero 7, primera edición.
13.30 Matineé primera sección: "Un tigre en la niebla", con Donald Sinden, Muriel Pavlov y Tony Wright.
15.30 Matineé segunda sección: "Ritmo, amor y juventud", con Osvaldo Pacheco, Stella Molly, Raúl Lavié y Pinky.
17.30 Esta hora que vivimos.
18.00 El show de los Tres Chiflados.
19.00 El show de la Pantera Rosa.
19.30 Sabot: c/Marconi y Ethel Rojo.
20.30 El hombre nuclear: "Vino, mujeres y guerra", c/Earl Holliman y David McCallum.
22.00 La Super Noche: "Moby Dick" c/Gregory Peck, Richard Basehart y Orson Welles.
24.00 El programa.
0.30 Palabras para recordar. Secret. Medios Comunic.

Canal 9 - Mendoza

12.30 Noticiero en directo.
13.30 La hora de Andrés.
15.00 Cine para la familia.
17.00 Veo Veo, con Pipo Pescador.
17.30 Julieta y los chicos.
18.00 Hombre de acero.
18.30 Pequeño vagabundo
19.00 Valle de pasiones.
20.00 Centro Médico
21.00 Noticiero Nueve.
22.00 Humor con Landriscina.
22.10 Segunda parte Q.B. - VII.
23.30 Espectacular de Burt Bacharach.

Canal 6 - San Rafael

18.00 Cartelera infantil.
18.30 El hombre del rifle.
19.00 Dos a quererse.
19.56 Telesociales.
20.00 Dos a quererse.
20.30 Todo queda en familia.
21.30 Odol Pregunta.
22.00 Noticiero Seis.
22.30 La Posada del Sol.
24.00 Cierre.

LRA 6 y LRA 34 Radio Nacional - Mendoza

6.00 Por los senderos de la patria.
6.30 Efemérides argentinas.
6.35 Por los senderos de la patria.
7.00 Santo rosario.
7.10 Música de películas.
7.30 Selección típica.
8.00 Informativo.
8.05 Temas cuyanos.
8.30 Danzas argentinas.
9.00 Informativo.
9.15 Valses.
9.30 Variedades musicales.
10.00 Informativo.
10.05 Fragmentos del Martín Fierro.
10.25 Intérprees típicos.
11.00 Informativo.
11.05 Folklore.
11.30 Orquestas y conjuntos típicos.
12.00 Concierto de mediodía.
13.00 Informativo (LRA Buenos Aires).
13.15 Solistas de guitarra.
13.30 Boletín gobierno de Mza.
13.35 Fragmentos del Martín Fierro.
13.50 Folklore en nacional.
15.00 Mosaico argentino.
18.30 Fragmentos del Martín Fierro.
19.00 Informativo.
19.05 Efemérides musicales.
19.10 Niños cantores de Murialdo.
19.45 Orquestas estudio.
20.00 Informativo.
20.05 Fragmentos del Martín Fierro.
20.30 Compositores argentinos.
21.00 Informativo (LRA Buenos Aires).
21.15 Waldo de los Ríos.
22.00 Temas corales.
22.30 Solistas de Buenos Aires.
22.50 Orquesta sinfónica.
23.00 Simplemente... para recordar.
24.00 a 6.00 Simplemente... para recordar.